Bulletin municipal 2024

Ville de Châtillon sur Thouet

Devise **citoyenne**

Salle multi-activités **intergénérationnelles**

Aménagement **des voies douces**

Bosquet' **ball**

Maison **médicale**

20 TERRE DE JEUX 24

Redynamisation **de la Zone du Parnasse**

Réfection de **la salle des fêtes**

Ville de Châtillon **vivante et dynamique**

Mairie de Châtillon sur Thouet
Tél. : 05 49 95 07 84 | Mail : mairie_chatillon@cc-parthenay-gatine.fr
Châtillonsurthouet.fr | **Mairie de Châtillon sur Thouet**
intramuros.org/Châtillon sur Thouet et l'application Intramuros sur smartphone

Le mot du maire

Madame, Monsieur,

Le Conseil Municipal et moi-même sommes heureux de vous offrir la nouvelle édition du bulletin municipal dans un sac en coton réutilisable, marqué de la nouvelle version du logo de notre commune.

Je souhaite la bienvenue aux nouveaux arrivants, venus s'installer sur notre commune. Comme vous tous, ils sont conviés au rendez-vous traditionnel de la cérémonie des Vœux du Maire. Ce sera l'occasion d'échanger sur les différents projets en cours de démarrage, d'élaboration et de finalisation.

L'ensemble de l'équipe municipale vous donne rendez-vous le vendredi 12 janvier à 20h au complexe sportif autour d'un verre de l'amitié.

Que chaque acteur de notre commune soit remercié pour son implication : artisans, commerçants, agriculteurs, enseignants, présidents et membres bénévoles des associations sportives et socio-culturelles. **Grâce à vous TOUS, Châtillon sur Thouet se dynamise et vit.**

Je remercie chaleureusement toutes celles et ceux qui m'entourent et œuvrent au quotidien pour notre commune : les adjoints, les conseillers, l'ensemble du personnel administratif, technique et d'entretien ainsi que ceux du restaurant scolaire. Merci à chacun personnellement.

Notre équipe d'élus, est une équipe de proximité au service des administrés, à l'écoute de vos doléances *(permanence tous les deuxièmes samedis de chaque mois de 10h à 12h à la Mairie).*

Être élu, c'est servir, et l'intérêt public est le moteur de nos décisions. Notre passion et notre attachement à notre commune, continuent de guider notre action au service de tous.

Nous vous souhaitons au seuil de cette nouvelle année, tous nos meilleurs vœux.

Avec tout mon dévouement.

Bien sincèrement.

Marie-Noëlle BEAU,
Maire de Châtillon sur Thouet.

**« C'est impossible, dit la Fierté.
C'est risqué, dit l'Expérience.
C'est sans issue, dit la Raison.
Essayons, murmure le Cœur. »**

Citation de William Arthur Ward.

Sommaire

Les projets
Pages 4 à 6

Jeunesse
Page 7

La vie communale
Pages 8 à 11

Solidarité
Pages 12 à 13

Points infos
Pages 14 à 17

CCPG
Pages 18 à 23

Vie socio-culturelle
Pages 24 à 42

Économie
Pages 43 à 45

Annuaire sports et loisirs
Page 46

État civil
Page 47

Annuaire économique
Pages 48 à 51

Directeur de publication : Marie-Noëlle BEAU | **Mise en page** : Nicolas Polito Infographie | **Impression** : Raynaud Imprimeurs | **Tirage** : 1700 exemplaires
Crédits photos : Mairie de Châtillon sur Thouet / Lionel LACAILLE / CO Hugues TIZON

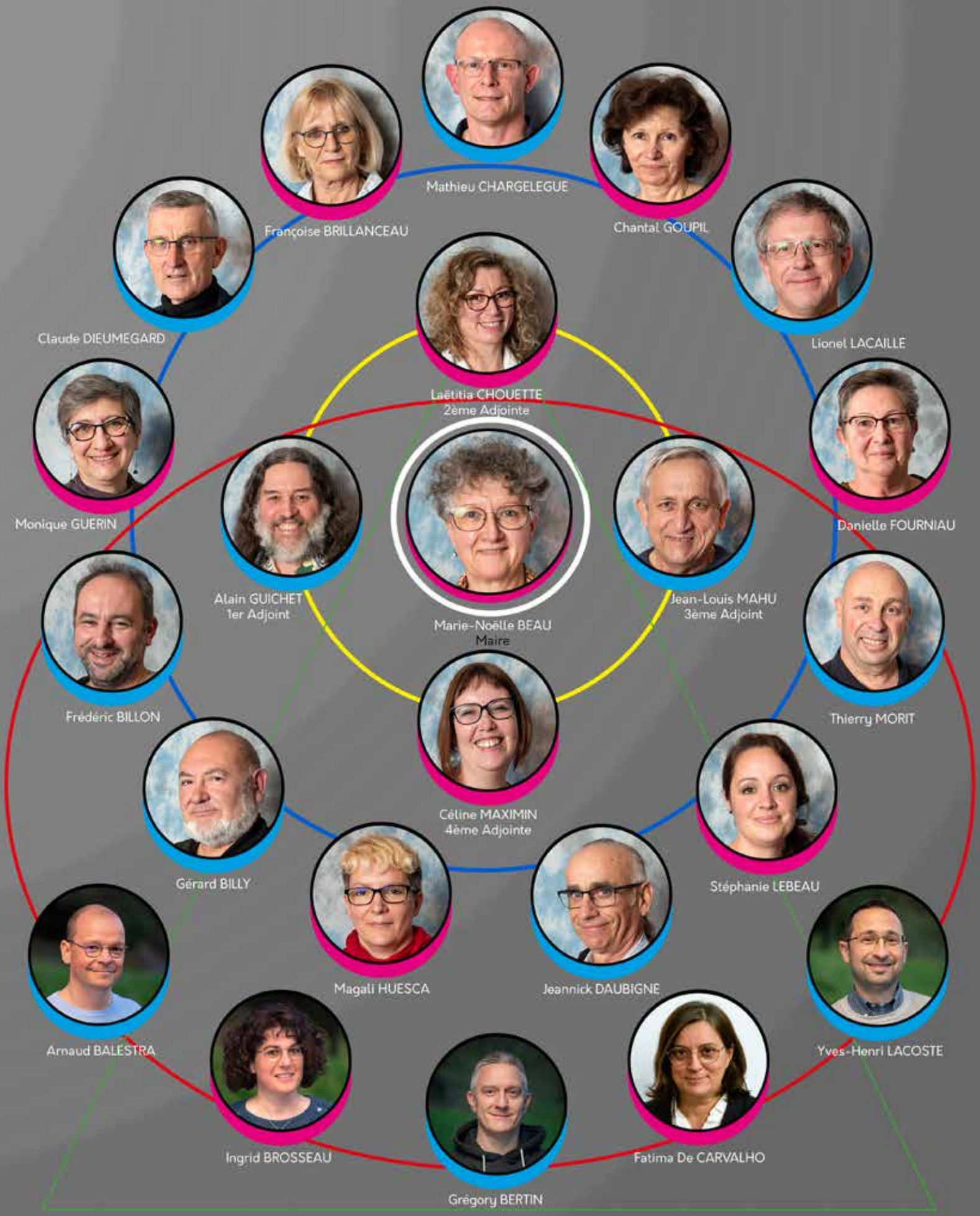

Conseil Municipal de Châtillon sur Thouet

Projet « transfo »

Voici en quelques étapes nos objectifs de départ et notre parcours d'une année :

> D'un bâtiment tagué, passer à une réalisation esthétique et obtenir le respect du site.

> Mettre en relation différentes générations autour d'un projet artistique commun.

> Nous avons choisi pour thème : **« Châtillon sur Thouet ».**

De septembre à décembre 2022 :

> Les premiers contacts sont pris avec le SIEDS, Geredis, le centre socio-culturel et la mairie.

> Au sein du CSC, un local est mis à notre disposition, une équipe de bénévoles adultes et d'enfants est constituée *(essentiellement féminine).*

> Après réflexions, ces éléments-ci ont été privilégiés : la vallée et son cadre de verdure, ses animaux, ses jeux; le Thouet et ses ponts; les monuments; des activités humaines.

A partir de janvier jusqu'à début juin 2023 :

Nous avons réalisé de nombreux dessins à partir de photographies et de gabarits à raison d'une séance par semaine. Puis nous avons organisé ces esquisses afin d'obtenir un ensemble cohérent pour les quatre murs du transformateur.

En juin 2023 :

Mise en place d'une convention entre le SIEDS, Geredis et la mairie; Préparation du site et achat du matériel; Dessins représentés en taille réelle.

Du 27 juin au 12 juillet puis du 14 août au 1er septembre 2023 :

Mise en peinture du site (37 m²), effectuée pendant 22 jours.

Quelques aléas :

Le crépi était difficile à gérer, les positions se révélaient fatigantes.

Mais l'ambiance a toujours été conviviale, et nous avons eu droit à de nombreux encouragements.

Pourquoi se lancer dans cette aventure ?

Pour son intérêt, pour le plaisir de la découverte, pour une réalisation concrète et esthétique, pour travailler en équipe, que l'on ait des compétences en dessin ou non.

En conclusion :

Nous sommes ravies et fières d'avoir atteint nos objectifs. Nous espérons que les Châtillonnais seront heureux du résultat obtenu.

L'inauguration

a eu lieu le mercredi 22 novembre à 15h en présence de : Mr Motard, président du SIEDS accompagné de Mr Amanon, satisfaits de l'embellissement du site, Mme le Maire et certains élus, un animateur du CSC avec un groupe d'enfants ainsi que les bénévoles acteurs de l'oeuvre, quelques journalistes.

Nous remercions tous ceux qui nous ont fait confiance parmi eux le SIEDS, Geredis, le CSC et la mairie. Merci également aux artistes en herbe et artistes confirmées.
Le collectif « transfo ».

Zone du Parnasse

Un bureau d'études Bressuirais a été choisi pour mener l'étude sur l'aménagement des bâtiments et du parking de la zone du Parnasse.

Le planning prévoit les études et la réalisation des travaux sur une durée de 24 mois.

En attendant, des travaux ont débuté sur ce secteur.

La première cellule, anciennement **« Chez Nat »**, est réhabilitée et mise aux normes sanitaires et d'accessibilité pour accueillir un premier commerce. Notre choix étant orienté vers une offre alimentaire.

Parmi les offres que l'on a reçues, nous avons retenu la proposition **d'une boucherie charcuterie avec une activité traiteur. Le magasin aura aussi un rayon épicerie. L'ouverture est prévue début décembre.**

Maison médicale

| *©CO Hugues TIZON*

La Mairie recherche toujours des médecins généralistes, mais elle a décidé de simplifier l'accès à ces bureaux en ouvrant aux praticiens de santé et de bien-être.

La commune est donc ravie d'accueillir ces deux professionnels de santé.

Monsieur Fournigaud Emmanuel *(psychothérapeute)* et Madame Brohier Nathalie *(sage-femme)* se sont installés dans la Maison médicale où ils partagent ainsi les locaux avec le Docteur Gautier Jean depuis le mois de septembre 2023.

Mme Brohier propose uniquement des ateliers qui touchent à la parentalité et à l'éducation au cabinet médical, contact au 06 40 58 92 92.

Mr Fournigaud, psychopraticien et diplômé en sexologie, pratique également l'hypnose, contact au 06 49 46 03 20.

Bosquet'ball

La réalisation du Bosquet'ball de Châtillon sur Thouet est sur le point de se terminer.

Cette appellation, marque déposée, nous indique la volonté de son concepteur de l'insérer dans un environnement végétalisé.

Des talus plantés d'arbustes seront présents sur 3 côtés. Des noues permettront de récolter les eaux de pluie et de les orienter soit vers les plantations, soit vers une infiltration sur la parcelle.

Le quatrième côté sera un chemin d'accès entre le terrain multi sports et le skate park, proposant aussi une structure utilisable pour la glisse.

La salle des fêtes

La toiture est maintenant étanche. l'isolation du plafond sera faite par l'intérieur. Les plafonds seront fixés ensuite.

La phase réparation du sinistre va pouvoir commencer.

Opération marquage de vélo

Samedi 6 avril 2024 de 14h à 17h à la Mairie de Châtillon.

Inscription obligatoire sur **parthenay.fr/marquage-velo** ou auprès de la police municipale au 05 49 94 90 08.

Conseil municipal **des jeunes**

La devise républicaine.

Le lundi 23 octobre, l'artiste graffeur Arti est venu rencontrer les membres de notre conseil municipal des jeunes dans le cadre de leur projet de réalisation de la devise républicaine sur la mairie de Châtillon sur Thouet.

Il leur a parlé du street art, en leur présentant les œuvres de plusieurs artistes ainsi que différentes techniques, suite à quoi, Lyana, Candice et Léonie ont pu elles-mêmes s'essayer à la peinture à la bombe sur de vieux vinyls, en utilisant du matériel de récupération. Elles ont aussi commencé à réfléchir au choix du lettrage pour la future devise.

Un nouveau rendez-vous était fixé au 25 novembre pour poursuivre ce travail. Entre temps nos jeunes élus ont également participé à la journée citoyenne organisée au Domaine des Loges le 3 novembre.

Question **aux jeunes citoyens :**

Tu as entre 10 et 25 ans, qu'aimerais-tu mettre en place dans ta commune ?

Envoie-nous ta réponse par mail :
mairie_chatillon@cc-parthenay-gatine.fr

©rawpixel.com

Dispositif **argent de poche**

Cet été et cet automne, lors des vacances scolaires, la commune a accueilli 5 jeunes qui sont venus travailler avec les agents de la commune en collaboration avec la Maison de l'emploi. Ils étaient répartis dans les différents services, mairie, restaurant scolaire et services techniques. Nous remercions l'ensemble des jeunes qui ont participé au dispositif argent de poche et se sont impliqués cette année.

Si vous êtes intéressés par le dispositif, vous pouvez vous renseigner à la Mairie ou à la Maison de l'emploi en début d'année courant du mois de mars 2024.

Comment nous retrouver ?

Suivez l'actualité de votre commune sur nos sites et réseaux sociaux !

Ville de Châtillon sur Thouet

Notre site internet :

Châtillonsurthouet.fr

Notre site Intramuros :

intramuros.org/ Châtillon sur Thouet

L'application Intramuros est également disponible sur Google Play ou l'App Store pour vos appareils mobiles.

Notre page Facebook :

Mairie de Châtillon sur Thouet

Plan communal de sauvegarde (PCS)

Des communes ont été éprouvées par des catastrophes naturelles : inondations, grêle, tornades, séismes. D'autres ont été le lieu d'incendies ou d'accidents graves. C'est afin de faire face au mieux lors de telles situations que chaque commune doit disposer d'un plan communal de sauvegarde qui précise les rôles des personnes de même que les moyens pratiques à mettre en place. Le PCS a pour mission de mettre en œuvre toutes les actions pour informer, accueillir, héberger, ravitailler et ceci en relation et en coordination avec les différents services : préfecture, gendarmerie, pompiers, SAMU.

Le PCS mis en place dans la commune a bénéficié d'une mise à jour et d'une évolution en 2021. Un document d'information communal sur les risques majeurs a été distribué à cette occasion, vous pouvez vous le procurer en Mairie.

Le PCS peut être déclenché pour toutes situations qui nécessitent prévention ,aide ou assistance à la population.

Dans le **rétro !**

Journées JEMA

Organisées conjointement avec la Ville de Parthenay du 27 mars au 2 avril 2023.

Sept artisans exposants :

- Hugo Boudin *(sérigraphe)*
- Zoé Brochard *(calligraphe)*
- Nathalie Fradet *(verrier d'art)*
- Brigitte Imbert Labaudiniere *(céramiste)*
- Danielle Indeau *(feutrière)*
- Holda Marchal *(artisan couturière)*
- Marylis Saran *(céramiste)*

Exposition Maison Dieu

Les 5/6/7/8 et 12/13/14 mai 2023.

- Chantal Gadreau *(pastelliste)*
- Jean Luc Rivault *(sculpteur)*
- Mireille Cornu *(sculptrice et peintre)*

Spectacle Caravan'Ah

Spectacle de rue le 14 mai 2023, Place de l'Église Saint-Pierre.

- Spectacle « Au dodo », compagnie « La Flambée ».

Exposition Maison Dieu

Les 10 et 11 juin 2023.

- Corinne Pacher *(photographe)*
- Laurent Malouvet *(sculpteur)*
- Catherine Magnaval *(photographe)*

13 Juillet Châtillonais

Soirée conviviale avec Simon Bouin
et son bal « **Le Crin Électrique** ».

L'association « Le partage »

L'association a exposé ses œuvres à la mairie cet été !

Spectacle de sortie de résidence

Le dimanche 27 août, place de l'Église Saint-Pierre.
Prestation offerte par la compagnie Carna et Camille Chevalier.

Exposition Maison Dieu

Lors de la semaine des Arts et en partenariat avec les Jacqu'arts, les 8/9/10 et les 15/16/17 septembre 2023.

- Djam'B *(artiste street art)*
- Gilles Manson *(sculpteur)*

Octobre Rose

Après-midi jeux organisé dans les locaux de Melioris Les Genêts
avec la participation des résidents et des éducateurs.

CCAS de Châtillon sur Thouet

Colis de Noël

La distribution des colis de Noël sera effectuée par les agents des services techniques **les 18, 19 et 20 décembre 2023.** Si vous devez vous absenter pendant cette période, un avis de passage sera déposé dans votre boîte aux lettres et vous pourrez passer à la Mairie jusqu'au 8 janvier 2024 afin de le récupérer.

Les conditions pour pouvoir recevoir le colis de Noël : **avoir 72 ans et plus et être inscrit sur la liste électorale de la ville**. L'année dernière, 425 colis ont été distribués aux bénéficiaires.

Registre plan d'alerte d'urgence

Vous pouvez vous inscrire à tout moment sur les registres du plan d'alerte d'urgence à partir de 62 ans *(plan canicule, crise sanitaire, etc.)*. Pour cela, vous pouvez contacter la mairie afin de remplir un formulaire d'inscription. Ainsi vous pourrez être contacté par les membres du CCAS en cas de déclenchement de ce plan.

L'annuaire des aides aux séniors sur le secteur de Parthenay :

- **CIAS de Parthenay-Gâtine** : 05 49 94 15 36
- **Service repas à domicile du CIAS** : 05 49 94 01 11
- **CLIC de Gâtine** : 05 49 63 45 70
- **ADMR** : 05 49 63 52 80
- **Antenne medico-sociale de Gâtine** : 05 49 64 41 11

Transport solidaire

Suite à une réunion publique d'information à l'initiative de la commune et du CCAS, le dispositif a pu être mis en place en mai 2023 grâce au support de l'association CIF-SP.

L'ensemble des habitants ont été informé *(flyers, affiches, journaux, Radio Gâtine, réunion)*.

Les chauffeurs sont très volontaires. Ils sont au nombre de 8.

Le dispositif est d'une réelle nécessité pour les habitants.
Il y a 42 bénéficiaires actuellement. 1137,7 km ont été parcourus.
Tous les trajets demandés ont été réalisés.

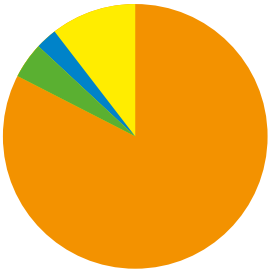

Motifs des trajets :

- Médical
- Courses
- Administratifs
- Cimetière

Sensibilisation contre les violences faites aux femmes

Le CCAS de Châtillon sur Thouet a proposé pour la 1ère fois, une soirée sur la thématique **« Violences faites aux femmes »** dans le cadre de la semaine **« Femmes prenez place ! »** organisée par **Stop Violence 79**.

La date choisie était en corrélation avec la journée internationale de violences faites aux femmes, le 25 novembre.

Il s'agissait d'une soirée ciné-débat au cinéma Le Foyer le 15 novembre 2023 à Parthenay en présence de Monsieur Lucas TURGIS, sous-préfet de cette ville. Nous le remercions pour son implication envers cette cause récurrente.

Le film proposé était **« L'amour et les forêts »** réalisé par Valérie DONZELLY, avec notamment Virginie EFIRA et Melvin POUPAUD, film présenté à Cannes Première au festival de Cannes 2023.

La projection a été suivie d'échanges avec l'intervention de :

- **Madame Sandra GERARD,** Déléguée départementale des droits des femmes et de l'égalité,
- **Maître Eugénie MERANDA,** avocate au Barreau des Deux-Sèvres,
- **L'adjudant Mathieu LANE** de la Maison des Protections des familles de la Gendarmerie,
- **Madame Marie-Thérèse ROUX,** Présidente du Centre d'information sur les Droits des Femmes et des Familles *(CIDFF)*.

Un vrai succès pour cette première organisation avec 117 entrées enregistrées.

La présence d'une assistance variée, associations et anonymes, a permis d'entendre des témoignages poignants, de recueillir de précieux conseils et renseignements. Elle était guidée par des intervenants de qualité. Nous remercions vivement les acteurs de ce projet qui ont participé à ce moment important pour le CCAS de Châtillon sur Thouet.

L'entrée de cette soirée cinématographique était gratuite pour permettre à toutes et tous d'assister sans frein à cette séance. Le coût total est porté par le CCAS.

Pour soutenir les associations du territoire œuvrant pour la cause des femmes et des enfants, nous avions mis à disposition une cagnotte participative. Le montant s'élève à 101€, cette somme sera distribuée aux associations :

- **Intermede Nord 79**
- **Centre d'information des droits des femmes et des familles** *(CIDFF)*
- **Les petits fantômes**

Des flyers « Arrêtons les violences », le « Violentomètre », « Réagir peut tout changer » sont mis à votre disposition à l'entrée de la Mairie, le nom des associations ainsi que leur numéro de téléphone y sont répertoriés.

Appelez le 3919 !

Signalement auprès de la ligne nationale d'écoute, gratuite et anonyme 24h/24h - 7j/7.

Intermede Nord 79 assure une permanence.

Pour les victimes de violences conjugales, familiales, elle propose un accompagnement tous les jeudis à Parthenay au Foyer **« Les Bergeronnettes »** de 10h à 16h30 et sur rendez-vous au 07 77 08 72 49.

3 9 19
3919
ARRÊTONS LES VIOLENCES

Points infos

Les nuisances sonores

Un arrêté préfectoral du 13 juillet 2007 réglemente les bruits de voisinage dans le département. Les travaux de bricolage et de jardinage utilisant des appareils susceptibles de gêner le voisinage *(motoculteurs, tronçonneuses, perceuses, scies mécaniques)* sont autorisés uniquement) :

- **les jours ouvrables** de 8h à 12h et de 14h à 19h
- **les samedis** de 9h à 12h et de 15h à 19h
- **les dimanches et jours fériés** de 10h à 12h

Divagation des animaux – aboiements des chiens

Les propriétaires de chiens sont attirés sur l'interdiction de leur divagation sur l'ensemble du territoire communal. Les animaux errants seront conduits en fourrière où ils pourront être récupérés dans un délai de 8 jours, moyennant le paiement d'une redevance. Les propriétaires sont tenus d'éliminer des trottoirs ou autres espaces publics les déjections de leurs animaux. Ils doivent également prendre les mesures pour éviter toute gêne de voisinage en raison de leurs aboiements.

Civisme

Nous attirons votre attention sur le désagrément occasionné par les véhicules stationnés sur un emplacement gênant la bonne circulation des passants *(trottoirs ou passages piétons)*. Cette observation est également valable pour les bacs à ordure.

Zone d'accélération des énergies renouvelables

Afin d'accélérer de déploiement des énergies renouvelables *(EnR)* et renforcer l'adhésion aux projets d'EnR dans les territoires, la loi du 10 mars 2023 prévoit que les communes puissent définir après concertation avec les habitants, des « **zones d'accélération** » favorables à l'accueil des EnR. Vous pourrez les consulter sur nos sites et proposer les corrections que vous souhaitez apporter :

- Par mail : **mairie_chatillon@cc-parthenay-gatine.fr** où à l'accueil de la Mairie.

Si vous souhaitez plus d'informations contacter la Mairie.

Conflit de voisinage

RAPPEL : Le Maire exerce son pouvoir de Police uniquement sur la voie publique, pas entre les particuliers.

Pour tout conflit de voisinage, le conciliateur de justice règle les différends de tous les jours entre 2 personnes physiques ou morales afin d'obtenir un accord amiable entre elles.

Madame PARNAUDEAU, conciliateur, peut vous recevoir sur rendez-vous uniquement

Tél. : 06 75 47 15 25 à Parthenay

Publications trompeuses et démarchage intempestif, attention aux arnaques !

Depuis quelques temps, vous êtes de plus en plus sollicités par des démarcheurs téléphoniques ainsi que par des documents publicitaires aux apparences de la Commune. Ils n'ont **AUCUN CARACTÈRE OFFICIEL** et sont bien souvent à caractère frauduleux.

Sachez que toutes les opérations de démarchage sont strictement encadrées par la loi. A ce jour, la mairie de Châtillon sur Thouet n'a donné d'accréditation à aucune entreprise. Aussi, aucun démarchage ne peut être réalisé en son nom.

Si vous constatez une opération de démarchage dans votre rue, contactez immédiatement la mairie au 05 49 95 07 84 et la Police Municipale au 05 49 94 90 08.

Un bon conseil : privilégiez vos artisans locaux, vous trouverez leurs coordonnées dans l'annuaire économique de ce même bulletin ou sur le site internet de la commune.

Déploiement de la fibre optique à Châtillon

La moitié de la commune est maintenant reliée à la fibre internet. Vous pouvez vous renseigner sur le site du département Deux-Sèvres tous fibrés : **deux-sevres-numerique.fr**

Horaires d'ouvertures de la Mairie :

- Du lundi au vendredi de 9h à 12h et de 14h à 17h

Horaires d'ouvertures de La Poste :

- Fermeture le lundi
- Ouverture du mardi au vendredi de 9h à 12h
- Ouverture le samedi de 10h à 12h

Élections européennes 2024

Quand et comment vous inscrire sur les listes électorales ?

Pour pouvoir voter, vous devez être inscrit sur une liste électorale.

Pour vérifier si vous êtes inscrit sur les listes électorales, vous pouvez :

> aller sur le site internet : **www.service-public.fr/particuliersvosdroits/services-en-ligne-et-formulaires/ISE**

> demander à la mairie de votre domicile

Pour être inscrit sur les listes électorales, il faut :

> être Français

> avoir plus de 18 ans

> avoir ses droits civiques : c'est-à-dire ne pas avoir été condamné par un tribunal pour une faute grave.

NB : si vous avez fait le recensement citoyen *(à partir de 16 ans)* vous êtes inscrit automatiquement sur les listes électorales le lendemain de vos 18 ans.

Comment pouvez-vous vous inscrire sur les listes électorales ?

Vous pouvez vous inscrire :

> sur le site internet **www.service-public.fr/particuliers/vosdroits/R16396**

> dans la commune de votre domicile,

> dans la commune où vous habitez temporairement, par exemple si vous êtes hébergé par quelqu'un,

> dans la commune où vous payez des impôts, par exemple la taxe foncière ou la taxe d'habitation,

> dans la commune où vous avez installé votre entreprise.

Vous devez fournir :

> un justificatif d'identité, c'est-à-dire votre carte d'identité ou votre passeport,

> un justificatif de domicile de moins de 3 mois : par exemple une facture d'électricité, une facture de gaz ou une facture de téléphone à votre nom,

> et le formulaire administratif à remplir : **Cerfa n°12669.**

Quand pouvez-vous vous inscrire sur les listes électorales ?

Vous pouvez vous inscrire toute l'année sur les listes électorales à la mairie ou en ligne.

Attention pour pouvoir voter vous devez vous inscrire au plus tard **le 6e vendredi ou 6e mercredi avant le vote.**

C'est-à-dire que pour les élections européennes qui auront lieu le 9 juin 2024 il faudra vous inscrire au plus tard : **le vendredi 3 mai 2024 en mairie ou le mercredi 1er mai 2024** *(si vous avez 18 ans avant le 1er tour).*

Si vous devez avoir 18 ans entre le jour du 1er tour et la veille du 2nd tour, vous devez vous inscrire à la mairie avant le 30 mai 2024.

Rawf8 / iStock

Réglementation des trottinettes éléctriques

Le recensement est obligatoire

> **Qui ?**

Tous les Français, filles et garçons âgés de 16 ans.

> **Pourquoi ?**

Pour pouvoir être convoqué à
la **Journée Défense et Citoyenneté (JDC)***.

Pour être inscrit d'office
sur les listes électorales.

> **Comment ?**

Deux possibilités s'offrent à vous :

> **Par internet**

> Créez votre compte sur
www.service-public.fr

> Vérifiez ensuite que le e-recensement est possible dans votre commune.

> Munissez vous des documents numérisés suivants : pièce d'identité et livret de famille.

> Allez dans la rubrique « **Papiers-Citoyenneté** », cliquez sur « **Recensement, JDC et service national** », ou dans la zone « **Rechercher** » tapez « **Recensement** ».

> Suivez les instructions.

A la mairie de votre domicile

> Munissez-vous des documents suivants : pièce d'identité et livret de famille.

*Obligatoire pour obtenir le permis de conduire et pour passer tout examen soumis à l'autorité de l'état.

Site Maurice-Caillon à Parthenay : le futur pôle enfance se dessine

Dans le cadre de sa politique d'attractivité du territoire et désireuse d'accompagner au mieux les familles, la Communauté de communes de Parthenay-Gâtine va construire un pôle enfance jeunesse sur le site Maurice-Caillon à Parthenay, aujourd'hui vétuste et énergivore.

Découvrez toutes les esquisses et la vidéo de présentation : **parthenay-gatine.fr**/actualites
Le cabinet d'architectes SAS Triade a été sélectionné pour réaliser le projet @SAS Triade.

Le projet comprend :

- La reconstruction d'un accueil de loisirs de 3 à 17 ans pour 180 enfants, avec des espaces extérieurs de jeu.
- La construction d'un point info famille avec :
  - le relais petite enfance
  - un relais parents, avec un jardin clôturé
- La construction d'un multi-accueil de 28 places pour les moins de 3 ans. Il sera géré par la crèche à gestion parentale Le Relais des Petits.
- La création de paysages, d'espaces de jeux et clôture du site.
- La rénovation des extérieurs avec mise en accessibilité du site.
- L'amélioration des conditions d'accès et de stationnement.

Coût prévisionnel

Le montant du projet s'élève à 4 553 161 € HT (travaux + honoraires + frais divers).

Il sera subventionné par :

- la CAF : **1 038 000 €**
- l'Europe,
- l'Etat,
- Parthenay-Gâtine a également sollicité la MSA et le Conseil départemental des Deux-Sèvres.

Calendrier prévisionnel

- Janvier 2024 : **déménagement des services**
- Février-mai : **déconstruction**
- A partir de juin 2024 : **construction**
- Septembre 2025 : **ouverture du pôle**

Jean-Michel Prieur, président de la Communauté de communes, et Alexandre Martin, vice-président charge de la jeunesse et de la citoyenneté : **« C'est un vrai projet communautaire qui prend tout son sens, car il touche des enfants de tout le territoire et au-delà. »**

2024 : année olympique pour Parthenay-Gâtine

Les Jeux olympiques et paralympiques à Paris en août 2024, le passage de la flamme à Parthenay en juin 2024, l'accueil d'athlètes olympiques du Cap-Vert en juillet 2024... Autant d'occasions de célébrer pleinement l'esprit sportif dans toutes les écoles !

Le concept : une grande flamme périscolaire qui s'arrête dans tous les accueils périscolaires du territoire !

Dans chaque école, pendant une semaine : initiation à un sport avec un club local, décoration de la mascotte, découverte des valeurs de l'olympisme, et du Cap-Vert : les élèves vont célébrer l'esprit olympique et le sport pendant les ateliers périscolaires, sous le regard souriant de la mascotte et la lueur étincelante de la flamme !

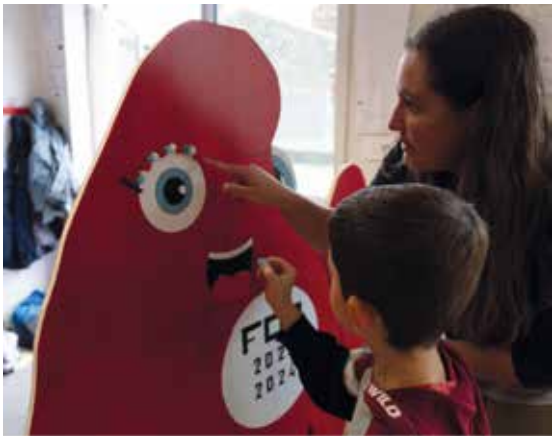

Les élèves de l'école Nelson-Mandela de Gourgé ont eu l'immense honneur de lancer le relais en octobre 2023. Nous vous donnons rendez-vous le dimanche 2 juin 2024 pour le grand final lors du passage de la flamme olympique à Parthenay.

Le parcours :

- **Gourgé :** semaine du 16 octobre 2023
- **La Peyratte :** semaine du 6 novembre
- **Vasles :** semaine du 13 novembre
- **Ménigoute :** semaine du 20 novembre
- **Les Châteliers :** semaine du 27 novembre
- **Reffannes :** semaine du 4 décembre
- **Thénezay :** semaine du 11 décembre
- **Pompaire :** semaine du 15 janvier 2024
- **Viennay :** semaine du 22 janvier
- **Saint-Aubin-le-Cloud :** semaine du 29 janvier
- **Fénery :** semaine du 5 février
- **La Ferrière-en-Parthenay :** semaine du 12 février
- **Parthenay (Gutenberg) :** semaine du 4 mars
- **Parthenay (Jacques-Prévert) :** semaine du 11 mars
- **Parthenay (La Mara) :** semaine du 18 mars
- **Parthenay (Jules-Ferry) :** semaine du 25 mars
- **Secondigny :** semaine du 2 avril
- **Châtillon-sur-Thouet (élémentaire) :** semaine du 8 avril
- **Azay-sur-Thouet :** semaine du 29 avril
- **Amailloux :** semaine du 13 mai
- **Le Tallud :** semaine du 21 mai
- **Châtillon-sur-Thouet (maternelle) :** semaine du 28 mai
- **Parthenay :** du 2 juin au 25 juillet

Suivez les aventures de la flamme périscolaire et toutes les animations Terre de Jeux en Parthenay-Gâtine en vous inscrivant à la lettre d'information spéciale !

Parthenay-Gâtine, Terre de jeux 2024 : tout un territoire mobilisé !

parthenay-gatine.fr/terrejeux2024/lettre

ABONNEZ VOUS !

Les communes de la Communauté de communes de Parthenay-Gâtine : Adilly, Allonne, Amailloux, Aubigny, Azay-sur-Thouet, Châtillon-sur-Thouet, Doux, Fénery, Fomperron, Gourgé, La Chapelle-Bertrand, La Ferrière-en-Parthenay, La Peyratte, Lageon, Le Retail, Le Tallud, Les Châteliers, Les Forges, Lhoumois, Ménigoute, Oroux, Parthenay, Pompaire, Pougne-Hérisson, Pressigny, Reffannes, Saint-Aubin-le-Cloud, Saint-Germain-de-Longue-Chaume, Saint-Germier, Saint-Martin-du-Fouilloux, Saurais, Secondigny, Thénezay, Vasles, Vausseroux, Vautebis, Vernoux-en-Gâtine, Viennay

NUMERIQUE

Facilitez votre accès au numérique : de nombreux acteurs sur le territoire

Besoin de conseils pour réaliser une démarche en ligne ? Envie de naviguer sur Internet, etc ? Les conseillers numériques du territoire Parthenay-Gâtine, les agents France Services et de nombreux acteurs peuvent vous accompagner ! C'est gratuit, adapté à vos besoins, ouvert à tous.

CONSEILLER NUMÉRIQUE France services

Conseillers numériques dans toutes les communes :

Qui ?

Frédérique Colliaux
05 49 94 90 20

Corentin Chappet
(Pays Ménigoutais)
05 49 69 93 13

parthenay-gatine.fr/conseiller-numerique

Où et comment ?

- **Dans toutes les communes :** permanence ou sur rendez-vous.
- **A Parthenay :** permanence le lundi, mercredi et vendredi de 13h30 à 17h30 à l'Espace Public Numérique (EPN) Armand Jubien, 5 rue Jean-Macé.
- Rendez-vous individuel ou atelier collectif
- Gratuit

France services
Liberté
Égalité
Fraternité

Besoin d'aide pour des démarches administratives ?

À moins de 30 minutes de chez vous, les agents France services vous accompagnent pour réaliser vos démarches auprès de 9 opérateurs nationaux : les services des impôts (DGFIP), Pôle Emploi, la Caisse d'allocations familiales (CAF), l'Assurance maladie (CNAM), l'Assurance Vieillesse (CNAV), la Mutualité sociale agricole (MSA), les ministères de l'Intérieur et de la Justice, et La Poste.

- **France services Parthenay** · Tél. : 05 49 95 53 25
  16, boulevard de la Meilleraye, 79200 Parthenay ·
- **France services Secondigny** · Tél. : 05 49 63 55 43
  1, place de l'Hôtel de Ville, 79130 Secondigny ·
- **France services Thénezay** · Tél. : 05 49 63 19 99
  8, bis Cité Rondier, 79390 Thénezay

Sur tout le territoire : des acteurs de proximité

- **Centre socioculturel et maison pour tous (CSC-MPT)** de Châtillon-sur-Thouet, 9, avenue Paul-Gellé
  Tél. 05 49 95 07 43
- **Centre socioculturel (CSC) du pays Ménigoutais**, 20, rue du Château, 79340 Les Forges - Tél. 05 49 69 93 13
- **CLÉ (Communiquer Lire Écrire)**, 7 rue Jean-Macé, Parthenay et rue de l'Anjou (campus de projets), Secondigny - Tél. : 05 49 95 15 92
- **Croix Rouge Antenne locale de Parthenay**, 11, rue Prosper-Jouneau - Tél. : 05 49 94 23 45
- **Maison de l'Emploi et des Entreprises**, 13 Boulevard Edgar Quinet, Parthenay - Tél. : 05 49 94 23 46
- **Maison pour Tous de Saint-Aubin-le-Cloud**, 11, rue de l'Hôtel de ville - Tél. MPT 05 49 63 16 18
- **Médiathèque de Parthenay**, 6 place Georges Picard
  Médiathèque de Pompaire, Place Arthur Rimbaud
  Médiathèque de Secondigny, 21 rue de l'Anjou
  Tél. : 05 49 94 90 42

DEMANDES ADMINISTRATIVES

Carte d'identité et passeport : quelles sont les démarches ?

La mairie de Parthenay, France Services Thénezay et France Services Secondigny traitent votre demande ou renouvellement de carte d'identité ou passeport. **Voici les étapes :**

1. Vous prenez rendez-vous avec le service le plus proche de chez vous.

Service état-civil de la Ville de Parthenay (Hôtel de Ville) • 05 49 **94 90 01**
parthenay.fr > mes démarches > état civil > prendre un rendez-vous en mairie

Lundi : 9h - 12h et 13h30 - 17h30
Mardi : 9h - 12h et 13h30 - 17h30
Mercredi : 9h - 12h et 13h30 - 19h
Jeudi : 9h - 12h et 13h30 - 17h30
Vendredi : fermé le matin, ouvert de 13h30 - 17h30
Samedi : 9h30 - 12h (ouvert les 2 premiers samedis de chaque mois)

France services Secondigny • 05 49 **63 55 43**
troov.com/mairie-de-secondigny/rendez-vous

Lundi : fermé
Mardi : 8h - 13h
Mercredi : 13h30 - 18h30
Jeudi : 8h - 13h
Vendredi : 13h30 - 18h30
Samedi : 8h - 13h

France services Thénezay ou Mairie Thénezay • 05 49 **63 19 99** ou 05 49 **63 00 20**
Lundi : 13h30 - 16h30 • **Mardi, mercredi, jeudi et vendredi :** 9h15 - 13h et 13h30 - 17h15

2. Vous réalisez votre pré-demande en ligne sur le site national

- Sur **ants.gouv.fr**

Si vous avez besoin d'accompagnement pour faire votre pré-demande, rendez-vous dans l'espace France Services le plus proche de chez vous : Il en existe trois sur le territoire de Parthenay-Gâtine :

- **Parthenay :** 16, boulevard de la Meilleraye : 05 49 **95 53 25**
- **Secondigny :** 1, place de l'hôtel de ville : 05 49 **63 55 43**
- **Thénezay :** 8, bis Cité Rondier : 05 49 **63 19 99**

3. Vous venez à votre rendez-vous avec votre dossier complet

4. Vous venez chercher votre carte d'identité ou passeport

- Après réception d'un sms qui indique que « Mon titre est arrivé dans mon lieu de recueil », environ huit semaines après votre premier rendez-vous en mairie.

ENFANCE

Parents ou futurs parents : pour toutes questions, contactez le Relais petite enfance

Vous êtes parents d'enfants de 0 à 3 ans ou futurs parents.
Vous avez des questions :

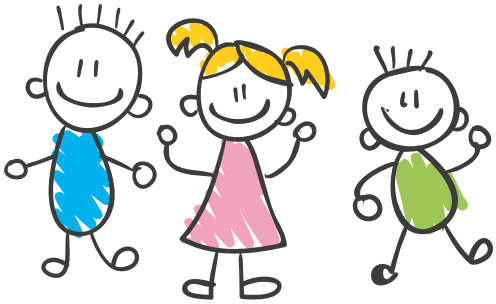

- Sur les différents modes de garde pour vos enfants :
  - Accueil collectif (crèche, halte-garderie, etc.)
  - Assistant maternel
  - Mode de garde à votre domicile
- Sur votre rôle de parent
- Sur vos fonctions de parents employeurs

Le Relais petite enfance de la Communauté de communes de Parthenay-Gâtine est l'interlocuteur privilégié pour vous écouter et vous accompagner dans toutes vos démarches.

05 49 95 76 10
rpeccpg@cc-parthenay-gatine.fr

Lundi , mardi, jeudi et vendredi : 13h30-17h30
Mercredi : 9h-12h

Les P'tites bouilles : des matinées d'éveil pour les 0-6 ans

- Pour les enfants de 0 à 6 ans, accompagnés d'un assistant maternel agréé ou d'un professionnel petite enfance sur tout le territoire.
- Les mardis, jeudis et vendredis matins
- Sur tout le territoire de la Communauté de communes

Retrouvez tout le planning :
cc-parthenay-gatine.fr/0-3 ans

Vous êtes assistant(e) maternel(le) agrée(e) ou futur(e) AMA :

Le Relais petite enfance vous accompagne dans votre parcours et votre quotidien professionnel : rencontres, formations, documentation, etc.

Une envie de lecture et de jeux ?

Un nouveau site internet des médiathèques et ludothèque

- Tout le catalogue : livres, jeux, jouets, journaux et magazines, CDs ou DVDs.
- Nouveautés et coups de coeurs.
- Compte abonné (réservation, prolongation)
  mediatheques-ludotheque.parthenay-gatine.fr

Les bibliothèques du territoire de Parthenay-Gatîne

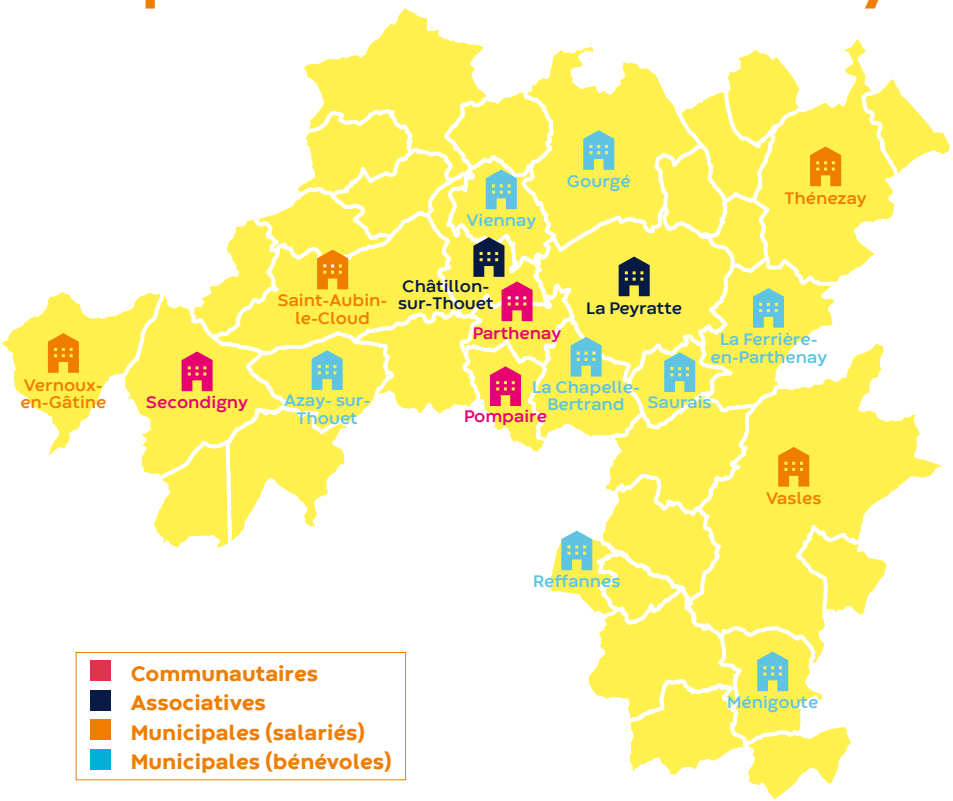

Les communes de la Communauté de communes de Parthenay-Gâtine : Adilly, Allonne, Amailloux, Aubigny, Azay-sur-Thouet, Châtillon-sur-Thouet, Doux, Fénery, Fomperron, Gourgé, La Chapelle-Bertrand, La Ferrière-en-Parthenay, La Peyratte, Lageon, Le Retail, Le Tallud, Les Châteliers, Les Forges, Lhoumois, Ménigoute, Oroux, Parthenay, Pompaire, Pougne-Hérisson, Pressigny, Reffannes, Saint-Aubin-le-Cloud, Saint-Germain-de-Longue-Chaume, Saint-Germier, Saint-Martin-du-Fouilloux, Saurais, Secondigny, Thénezay, Vasles, Vausseroux, Vautebis, Vernoux-en-Gâtine, Viennay

Fête des associations

Le vendredi 1er septembre 2023, la commune de Châtillon sur Thouet à organisé sa fête des associations. Malgré un temps incertain en début d'après-midi, le soleil a fait son apparition. 16 associations culturelles et sportives étaient installées pour présenter leurs activités. Les bénévoles/adhérents se sont beaucoup impliqués pour faire en sorte que cette journée soit réussie, ce qui a été le cas. Nous avons poursuivi cette journée avec le food truck des crêpes d'Isa qui a assuré en totalité la restauration sur place et le concert du groupe Triodyss qui a fini la soirée en beauté. Ce fut, pour la collectivité, une belle journée qui sera produite l'année prochaine.

UNC-AFN

L'UNC de Châtillon sur Thouet est une section de l'Union Nationale des Combattants, union qui a été fondée à la sortie de la première guerre mondiale. Elle a été reconnue d'utilité publique en 1920 avec un double but : d'une part porter le droit à la réparation et à la reconnaissance pour les anciens combattants et d'autre part faire vivre le devoir de mémoire en participant aux commémorations et en assurant les témoignages, notamment près du monde scolaire et universitaire. La section de Châtillon a été créée en 1967.

Peuvent être adhérents de l'UNC toute personne étant où ayant été militaire, les conjoints , les personnes ayant eu une action au service de la nation, les jeunes ayant effectué leur journée civique, il est également possible d'adhérer comme membre sympathisant.

La section de Châtillon sur Thouet compte 78 adhérents. En 2023 comme chaque année, l'UNC a été maitre d'œuvre pour les cérémonies commémoratives des 8 mai ,11 novembre et 5 décembre. Les moments de rencontre et de convivialité sont toujours très appréciés : le couscous, le mijet aux fraises et le voyage qui, cette année, avait pour destination la Charente avec la découverte de Saintes.

Cette année fut marquée par le décès du Président, Monsieur Jean Plaud, poste qu'il a assuré avec dévouement pendant 22 ans, nous ont également quittés Madame Roy, Madame Moreau et Monsieur Deschamps.

Pour 2024 : l'assemblée générale est programmée pour le 19 janvier, les autres activités sont en prévision.

École élémentaire Antoine de Saint-Exupéry

L'année scolaire 2022/2023 a été riche en activités pédagogiques et en rencontres.

Les élèves ont été initiés à différents sports : basket, ping-pong, tennis, le golf…

Ils ont découvert le patrimoine du bord du Thouet : le Thouet et son moulin, le paysage bocager, l'architecture de l'église Saint-Pierre, la commune de Châtillon.

Ils ont étudié l'art et le patrimoine : exposition à la Maison Dieu, visite de la ville médiévale de Parthenay, calligraphie, vitraux, archéologie…

L'ensemble des élèves ont été sensibilisés à l'environnement, à la nature : classes dehors, les déchets de notre environnement, la route du Rhum, les **« argonimaux »**.

Les CM2 sont partis en classe de découverte sur l'Île de Noirmoutier pour découvrir le milieu marin et les activités liées à la mer. Les CP-CE1 sont allés visiter la Tour nivelle. Les CE2 et les CM1 ont découvert le musée et l'aquarium de La Rochelle.

Tous les élèves ont pu s'initier aux percussions et à la danse *« brésilienne »* avec la compagnie *« Sambariolé - Taptapo »*, ainsi qu'à la sécurité routière.

Dans ce cadre, les CM1 ont participé à un camp USEP à vélo et les CM2 au bike and run avec le club Triathlon.

L'équipe pédagogique remercie ses différents partenaires *(école maternelle, municipalité, association des parents d'élèves, association de la cantine, association des anciens combattants, MPT, la Châtillonnaise, la CCPG…)* qui ont permis la réalisation de ces projets.

L'année scolaire qui commence sera encore riche en projets pédagogiques, culturels et sportifs, notamment une pratique corporelle encadrée par la compagnie CARNA, au programme : danses et cirque !

L'implication et la participation d'un grand nombre de Châtillonnais et de Châtillonnaises dans la vie de l'école sont des facteurs de réussite dans le développement intellectuel de la jeune génération et l'école vous en remercie.

Fête des écoles

Quels responsables pour chaque temps scolaire et périscolaire aux écoles de Châtillon ?

Créneaux horaires	Déroulement de la journée	Qui est responsable ?
De 7h30 à 8h50	Garderie	CCPG
De 8h50 à 12h	Scolaire	École
De 12h à 13h20	Cantine	Mairie
De 13h20 à 15h45	Scolaire	École
De 15h45 à 16h30	APC	École
De 15h45 à 18h30	APS/CLAS*/Garderie	CSC-MPT

*CLAS *(contrat local d'accompagnement à la scolarité)* proposé et sous la responsabilité du CSC-MPT.

École maternelle **Chantecler**

L'école Maternelle de Châtillon sur Thouet accueille actuellement 70 enfants répartis sur 3 classes :

> **15 PS et 4 TPS** en janvier avec Maëlys Péquin *(enseignante)* et Sandra Soulet *(ATSEM)*

> **25 MS** avec Benoist Thibault *(enseignant)* et Hélène Crochon *(ATSEM)*

> **26 GS** avec Sylvie Sibileau *(enseignante et directrice)* et Nathalie Sureau *(ATSEM)*

L'année scolaire 2022-2023 a été riche de nombreux projets pour tous les enfants.

> Rencontres de chaque classe avec les CM2 à chaque période pour faire des jeux de société et de la lecture. Les élèves de maternelle sont aussi allés dans leur classe.

> Petit déjeuner à l'école organisé par l'Association Cantine.

> Venue du Père-Noël pour la traditionnelle distribution de cadeaux.

> Une séance de cinéma pour tous à Parthenay.

> Tous les enfants ont participé à 8 séances de danses traditionnelles avec Cerise et Benoist de l'UPCP métive.

> Participation des TPS-PS à 7 séances de gym-petit.

> Tous les élèves ont visité le Château de Saint-Mesmin.

> Les élèves de GS sont allés à 2 reprises au Loup Garou à Lezay pour découvrir les animaux et faire un peu d'équitation.

> Les GS ont rencontré les CP et sont allés passer une journée à l'école élémentaire dans leur future classe.

> La fête des écoles s'est déroulée à côté de la salle omnisports. Les enfants ont présenté un spectacle de danses et chants traditionnels.

> La prochaine fête des écoles aura lieu le dimanche 16 juin.

Un grand merci à la municipalité, à la communauté de commune, à l'APE et aux parents d'élèves qui participent à la vie de l'école pour permettre de réaliser tous ces projets.

Château de Saint-Mesmin, classe de GS.

France **Alzheimer** et maladies **apparentées**

FRANCE ALZHEIMER & MALADIES APPARENTÉES 79 DEUX-SÈVRES

Atelier d'art-thérapie où les élèves de l'école Jacques Prévert sont venus rencontrer nos aidés et dans un partage avec beaucoup de bienveillance sur le thème d'Halloween, ont réalisé et colorié ensemble des citrouilles en papier. Le contact des enfants est une véritable stimulation et de partie de plaisir pour nos aidés.

Antenne de Parthenay : 06 79 90 03 21
Facebook : France Alzheimer et maladies apparentées

La recette préférée des enfants de la cantine

Recette du crumble pomme, poire et pépites de chocolat

- 125 g de farine
- 90 g sucre
- 100 g beurre fondu
- 20 g de pépites chocolat
- 500 g de pommes
- 500g de poires
- Faire cuire les fruits et les mixer grossièrement
- Mélanger ensemble la farine, le sucre, et le beurre *(la pâte doit être granuleuse)*
- Rajouter les pépites
- Mettre les pommes et poires au fond d'un plat
- Rajouter la pâte dessus
- Faire cuire 20 à 25 min *(à surveiller)*

Bonne dégustation !

Association du restaurant scolaire

Comment fonctionne l'association ?

- Elle est composée de parents d'élèves et d'une salariée *(Christine Sabiron).*
- Elle travaille en collaboration avec la municipalité *(personnel de la cantine et les membres du conseil)* ainsi que les enseignants.
- Elle établit les menus équilibrés et organise des goûters et repas à thème comme :
  - La semaine du goût « Les fruits et légumes d'automne »
  - Des repas festifs « Goûter et repas de Noël »
  - L'opération petit-déjeuner

Exemple d'animation : « Le Petit déjeuner »

Chaque enfant prend un petit déjeuner équilibré *(laitage, fruit, produit céréalier...).*

Un sachet est offert à chaque enfant par l'association.

L'association remercie tous les volontaires pour leur implication (parent, grand parent) ainsi que nos sponsors : Chris Primeurs, La Carte, les Vergers de Viennay, Gaec « La Chevrochère », La rosette des prés, Passion froid.

Laurence Audebert, Présidente : 05 49 95 09 07
Mail : cantineChâtillon@orange.fr

Le Tennis Club de Châtillon continue de se développer

Une école de tennis qui se renouvelle

Fort de l'arrivée de Laurence, de l'organisation de différents ateliers *(écolé, CMA, etc.)* et de la participation aux événements communaux *(dont une belle première de la fête des associations)* le Club voit son nombre d'adhérents augmenter… et le taux d'utilisation de la salle augmenter !

Un retour à la compétition

Le club constate avec plaisir que ses adhérents retrouvent goût à la compétition, individuelle, mais aussi et surtout en équipe !

C'est très satisfaisant car c'est l'esprit historique du club que d'être très présent et très reconnu dans les championnats par équipe départementaux et régionaux.

Les 2 courts extérieurs refaits à neuf nous aident bien, mais nous commençons malgré tout à être à l'étroit… certains matchs pourraient cette année être ponctuellement délocalisés dans la salle du Tallud, a fortiori avec le développement des autres club de raquettes de Châtillon, le Ping Pong et le Badminton, dont la dynamique semble importante, et avec qui nous partageons la salle omnisports.

Une saison 2024 animée

Une programmation sportive dense *(tournois, stages, déplacements, etc.)*, un agenda d'animation étoffé, et une présence accrue dans les écoles, auprès du CSC, du CMA…

Le club compte toujours également développer le **« tennis entreprise »** en capitalisant notamment sur le dynamisme industriel et artisanal de Châtillon.

Nous engageons également une démarche pour développer le **« tennis Santé »** en partenariat avec les acteurs dédiés du territoire… un projet qui nous tient à cœur !

Enfin, le club va continuer l'organisation de ses traditionnels lotos. Les premiers *(février et avril)* seront encore délocalisés à Viennay du fait des travaux de réhabilitation de la salle des fêtes de Châtillon, mais nous espérons pouvoir reprendre nos habitudes à Châtillon pour celui d'octobre !

Au Tennis à Châtillon on ne tourne pas en rond !

Arnaud BALESTRA : 06 11 60 00 07
Mail : tc-Châtillon@fft.fr
tennisclubChâtillonsurthouet.unblog.fr

Le CSC - Maison Pour Tous

Le Centre Socio Culturel Maison Pour Tous est une association gérée par un conseil d'administration de 17 personnes et de son bureau, appuyée d'une équipe de 12 salariés et d'une quinzaine de vacataires sur les activités éducatives. Le CSC agit auprès des habitants du territoire de Châtillon mais aussi de Parthenay et plus largement du territoire de la Communauté de Commune Parthenay Gâtine. Il contribue au développement et à l'amélioration du cadre de vie en s'adressant à tous les publics, les jeunes enfants, les enfants, les jeunes, les familles, les adultes et les seniors.

Le Centre Socio Culturel de Châtillon vous accueille toute l'année à travers ses différentes propositions culturelles et intergénérationnelles.

L'accueil du CSC Maison Pour Tous, c'est aussi un lieu chaleureux où il est possible de consulter et d'emprunter les documents et les ouvrages du point Lecture faisant partie de la médiathèque de la Communauté de Commune Parthenay Gâtine.

Toutes nos actions sont menées afin de favoriser la vie locale et portent des valeurs de citoyenneté, de solidarité, d'humanité.

De nombreuses propositions d'animations !

Des actions auprès des enfants.

Le CSC propose un accueil de loisirs pour les enfants *(le soir, les mercredis, et les vacances)*, mené à travers un projet pédagogique avec plusieurs thématiques : le chocolat, la pâtisserie, les jeux paralympiques et la faune et la flore. Des interventions sur les pauses méridiennes ont lieu aussi à l'école Saint-Éxupery. Les enfants de 6 à 11 ans peuvent bénéficier du Contrat Local d'Accompagnement à la Scolarité une fois par semaine.

Des actions auprès des jeunes de 15 à 30 ans

Les jeunes de 15 à 30 ans du territoire Parthenay-Gâtine sont accompagnés dans leurs projets.

Cette année, plus de 50 jeunes du territoire du Parthenay-Gâtine, entre 11 et 30 ans ont été accompagnés dans leurs projets *(Ciné débat, tournois de jeux vidéo, voyage, projet d'étude, ciné plein air)*.

De nombreuses actions sont proposées par le Centre Socioculturel répondant aux envies et aux besoins des jeunes :

- Des séances de sport avec des initiations et des découvertes.
- Des ateliers bien être, des séances de détente pour favoriser l'estime de soi mais également des rencontres autour d'un café pour échanger sur leurs savoirs.
- Des ateliers artistiques avec notamment le stage graff du mini-bus.

16 jeunes ont eu l'opportunité d'assister au match de rugby de la coupe du monde Samoa-Chili à Bordeaux.

Des actions auprès des familles

Le centre socioculturel offre un espace ouvert à tous, où les habitants de tous âges peuvent trouver écoute, information et orientation. Les salariés du CSC adoptent une attitude accueillante et d'écoute pour répondre aux besoins des familles, contribuant ainsi à améliorer leur qualité de vie quotidienne. Le travail en partenariat avec différents acteurs sociaux, médico-sociaux, éducatifs ou sanitaires est un élément crucial et incontournable de cette veille sociale de proximité.

Le CSC s'efforce de favoriser la reconnaissance de l'individu et de susciter la création de liens solidaires en encourageant la tenue de rencontres, le partage d'expériences et la mise en œuvre d'actions collectives, telles que :

- Le Lieu d'Accueil Enfants / Parents *(LAEP),*
- Le Contrat Local d'Accompagnement à la Scolarité *(CLAS),*
- Divers ateliers de loisirs en famille *(socio esthétique, cuisine...),*
- Le projet parenthèse en partenariat avec le cinéma de Parthenay et l'association EFA,
- Des conférences *(contre les violences scolaires, prévention écran...),*
- Aqua bébé à la piscine GatinéO, en partenariat avec les acteurs de la petite enfance du territoire,
- Des temps intergénérationnels *(chantier participatif, ciné toile, soirée de Noël...).*

Des actions auprès des séniors

Les actions concernant le bien vieillir, avec des sorties, des animations, ainsi que les rendez Pause café quelques mardis matins. Cette année, une nouvelle activité a débuté, le Yoga sur chaise tous les 15 jours.

Toutes ces activités permettent de se sentir actifs et favorisent les rencontres et les échanges entre générations. Les personnes isolées retrouvent des liens, leur quotidien est amélioré, c'est une des missions du Centre socio Culturel.

Des ateliers hebdomadaires

Divers ateliers hebdomadaires tout public sont aussi proposés vous y retrouvez entre autre des cours de Yoga, de danse, des ateliers le matin *(informatique, atelier mémoire),* en après midi *(échanges de savoirs, belote-scrabble, loisirs déco)* ainsi qu'en soirée *(jeu de mah-jong, couture, crochet et tricot, dessin peinture)*

Et encore :

Le Centre socio culturel c'est aussi des rendez vous au jardin de Cézanne qui a été réaménagé et où se déroulent des minis camps enfants, des rendez vous séniors, des spectacles. Mais encore des évènements avec **«Noël ensemble»,** une assemblée générale avec un spectacle.

Et vous habitants :

Si vous avez envie de partager une idée, une activité qui n'existe pas encore, venez nous en parler, nous pourrons vous accompagner dans votre projet.

Vous pouvez aussi tout simplement devenir bénévole au Centre socio Culturel pour l'accompagnement à la Scolarité, participer au collectif existant *(bourse aux vêtements, téléthon, enfance)* où apporter votre aide sur divers projets.

Les prochains rendez-vous :

- **15 décembre :** Gouter et spectacle de Noël.
- **4 février :** Ciné Parenthèse, thématique autour de la cuisine.

Horaires d'ouverture du CSC Maison Pour Tous :

Lundi : 14h-18h30
Mardi, mercredi et jeudi : 9h30-12h/14h-18h30
Vendredi : 9h-12h

Adhésion :

- 20 € / adulte
- 40 € / adulte et ateliers compris
- 16 € / famille
- 8 € / enfant cours de danse

Renseignements et inscriptions :
CSC - Maison Pour Tous
9 avenue Paul Gellé, 79200 Châtillon sur Thouet
Mail : csc.mptChâtillon@csc79.org
Site internet : mptChâtillon.centres-sociaux.fr
Facebook : Maison-Pour-Tous-Châtillon

La Châtillonnaise

La Châtillonnaise regroupe les différentes associations sportives de la commune.

À travers cette association, les différents clubs et sections peuvent se rencontrer, mutualiser certains moyens, partager des activités communes, se mettre au service d'une noble cause comme le **Téléthon** par exemple et la journée des associations du 1er septembre 2023.

La Châtillonnaise, c'est environ 700 licenciés, venant de Châtillon, de la communauté de communes voire de plus loin encore.

Ils se répartissent dans 12 clubs et sections :

- Badminton,
- Football,
- Gym Volontaire,
- Tennis,
- Tennis de Table,
- Vélo Club,
- L'Avenir Boule *(boule en bois)*
- Le Club Canin
- Football club de Gâtine,
- GERMTC *(qi-gong)*
- L'Amag *(Association Modélisme et aéronautique de Gâtine)*
- Wakadanse *(danses de salon, rock)*

Nous sommes l'interlocuteur privilégié de la mairie et assurons la gestion des salles omnisports, danse, club-house et tennis.

Nous tenons à la disposition des associations des gobelets réutilisables, tout un stock de banderoles pour annoncer les lotos, et un percolateur.

| *Fête des associations*

Aujourd'hui encore certains clubs ont eu bien du mal retrouver leurs licenciés qui ne veulent plus faire d'activités en groupe ou se sont orientés vers d'autres disciplines sportives de plein air : marche, vélo, etc. que l'on peut pratiquer sans contrainte.

Nos clubs ont aussi des difficultés à mobiliser des bénévoles surtout parmi les jeunes, je voudrais saluer l'investissement de toutes ces personnes qui permettent aux associations de fonctionner pour que tout le monde puisse pratiquer dans les meilleures conditions possibles.

Pour pallier à tout cela, avec l'aide de la municipalité et des autres associations de Châtillon, nous avons organisé le 1er septembre 2023, la première fête des associations Châtillonnaises.

Après un bilan mitigé sur la fréquentation de cet événement nous le reconduirons prochaine pour présenter nos activités.

Jeannick DAUBIGNÉ, Président : 06 79 54 84 73
Mail : jeannick.daubigne@laposte.net

Les amis réunis

Les adhérents des Amis Réunis se retrouvent tous les jeudis après-midi de 14h30 à 18h *(heures d'été et de 14h à 17h30 heures d'hiver)*. Ils y partagent jeux de cartes, scrabble et goûter.

L'assemblée générale aura lieu le 11 janvier 2024.
Bon accueil à toutes nouvelles personnes.

Contact Guy BODIN : 06 72 49 03 55

La vie au « Partage »

La Maison de Famille « Le Partage » est un établissement à taille humaine qui a fêté ses 30 ans en 2023.

Elle accueille à l'année 18 adultes, hommes et femmes en situation de handicap orientés en Foyer de vie et Foyer d'accueil médicalisé et dispose de 2 places d'accueil temporaire.

L'équipe en place respecte avec soin, le projet de vie, les besoins et les attentes de chaque résident.

Chaque résident participe à la vie quotidienne.

De nombreuses activités sont proposées au sein de l'établissement : activités créatives, atelier mémoire, art thérapie, parcours psychomoteur...

Afin de favoriser l'inclusion sociale, les rencontres, les interactions de nombreuses actions sont également mises en place à l'extérieur via un réseau de partenaires : Cinéma « Le Foyer », participation aux commissions intercommunales pour l'accessibilité avec la CCPG, Maison Pour Tous de Châtillon, IME de Pont Soutain, Centre équestre « Cheval rêvé », médiathèque, ludothèque, salle 104...

Cette année les résidents ont participé à l'exposition d'œuvres à la Mairie de Châtillon sur Thouet du 18 juillet au 11 août 2023.

Maison de famille « Le Partage »
40 Bd du Parnasse, 79200 Châtillon sur Thouet
Tél : 05 49 95 16 15 - Mail : le-partage@orange.fr

AARG 79

Voici les news de AARG 79 pour l'année 2023.

Des réunions, des rassemblements mensuels, des expositions, des salons et des sorties *(invitations par des clubs voisins: Gironde, Vendée, Charente Maritime, etc.)* ont été au programme. Nous avons organisé notre 22e concentration le 2e week-end de septembre avec un rassemblement au garage MJ Automobiles et une nouveauté avec la fête des associations à Châtillon sur Thouet où nous avons tenu un stand avec entre autres une Sovam et une Jidé; véhicules construits dans la commune.

En 2024, le dimanche 22 Septembre, nous aurons en charge le 6e interclub Alpine, Renault sportives et passionnés avec un départ à Châtillon sur Thouet *(environ 70 voitures attendues).*

Bonne année 2024 à tous !

Contact Jean-Claude BERNARD
Tél. : 06 08 31 69 89 - Mail : alpine.jc.m.bernard@gmail.com
Site : aarg79.fr - Facebook : Aarg79

L'Association Attelage Départemental 79

Les effectifs de l'association se portent bien avec plus de 30 attelages et 50 adhérents. Nous sommes une des plus importante association d'attelage de la région grand aquitaine.

Les attelages de l'association ont participé à de nombreuses compétitions dans toute la France tout au long de l'année 2023.

Deux attelages se sont qualifiés et ont participés au Championnat de France de TREC en attelage qui s'est déroulé du 15 au 17 septembre 2023 à Bize Minervois près de Bézier.

Trois attelages se sont qualifiés et ont participé au Championnat de France de concours complet d'attelage qui s'est déroulé du 13 au 15 octobre 2023 à Saint-Lô dans la Manche.

L'association aide ceux qui souhaitent découvrir cette discipline, organise régulièrement des entrainements et des formations sur le site de l'hippodrome du Petit-Belleville

En 2023-2024, nous organisons nos concours complets d'attelage le 25 février, le 24 mars, le 8 et 9 juin *(Championnat départemental)* et le 8 décembre 2024.

L'association organise le championnat départemental de Trec en attelage le 18 et 19 mai.

Lors de nos concours, vous pouvez venir nous rejoindre, l'entrée est gratuite.

Christian BONNIN, Président : 06 10 55 72 70
Mail : bonninchri@gmail.com
Facebook : attelage79

Badminton Club Châtillonnais

Notre club de Badminton compte chaque année entre 70 et 90 licenciés de tous âges ! Vous pourrez pratiquer et vous faire plaisir, en simple, en doubles dames, en doubles hommes ou encore en mixte...

Nous comptons cette saison, 4 équipes engagées en coupe corporative de l'amitié des Deux-Sèvres CACDS.

Le club a évolué en club loisir, ce qui ne l'empêche pas de participer à de nombreux tournois et rencontres, notamment ceux du CACDS *(Coupe de l'amitié Corporative des Deux-Sèvres)*.

Que vous soyez débutant, joueur régulier ou compétiteur, notre club vous permettra d'évoluer dans la pratique sportive, tout en vous amusant.

Nous organisons régulièrement des tournois internes qui sont autant de moments de convivialité très appréciés.

Nos 4 capitaines d'équipes, victorieux en championnat CACDS, à la cérémonie de remise des trophées.

Notre équipe 1 lors de sa victoire de la coupe CACDS à Vouillé dans le sud 79.

Horaires :

- **Salle du complexe sportif, 41 avenue Saint-Éxupéry**
  - Tout public : Lundi 18h-23h
  - Mercredi : 18h30-23h
  - Jeudi : 18h-23h
  - Samedi : 11h-13h
- **Salle de Bellefontaine, Complexe Léo Lagrange Parthenay**
  - Tout public le Mardi : 19h-23h
- **Tarif : 45 euros**

Olivier GAUDIN, Président : 07 83 36 66 93
Mail : bcc79200@gmail.com
Facebook : badmintonChâtillonsurthouet

Entente Sportive Châtillon Pompaire

| Équipe 1

| Équipe 2

| Équipe 3

Saison 2023/2024

L'entente Sportive Châtillon Pompaire - ESCP Football :

- Une accession de notre équipe première au niveau supérieur
- Deux équipes réserves compétitives
- Une attitude permanente de faire passer avant tout l'esprit sportif.

Ceci grâce au dévouement des bénévoles, la participation de ses partenaires privés et le soutien de notre municipalité

L'ESCP Châtillon Pompaire vous attend sur ses stades et est prêt à vous accueillir chaleureusement.

Manifestations organisées par le football Châtillon Pompaire ESCP :

- **Tournoi footsal :** le 22 déc. 2023 à la salle omnisport de Pompaire
- **Loto :** le 18 février 2024 à la salle des fêtes de Pompaire
- **Vide grenier :** le 15 juin 2024 à Pompaire
- **Loto :** le 12 mai 2024 à la salle des fêtes de Pompaire

Contact : TINON Serge
Tel. : 06 76 17 40 12 - Mail : stennn2@gmail.com

7.C Les Gâtinaises

Depuis le début de la saison 2023-2024, le Football Club Les Gâtinaises a vu le jour à Châtillon sur Thouet. Au départ, nous étions sur la commune de Parthenay mais l'accès aux structures était compliqué avec les 2 clubs masculins, déjà en place.
La commune de Châtillon sur Thouet nous a ouvert ses portes.

Le Football Club Les Gâtinaises a été créé tout récemment, en 2021. Il est composé d'un effectif 100% féminin.

Séniors Féminines

L'équipe sénior féminine du FCG connait un véritable succès depuis sa création. En effet, depuis 2021, elle a commencé en D3, l'année suivante elle est montée en D2 pour arriver aujourd'hui en D1. Le groupe occupe la première place du classement.
Avec 4 matchs de championnat remportés consécutivement, l'équipe reste invaincue.

Au niveau de la Coupe de France, les féminines ont remporté leur Troisième tour face à Saint Cerbouille le 15 octobre avec le score de 7 à 0. Le Quatrième tour s'est joué le dimanche 29 octobre contre FCE Mérignac (division nationale) à Parthenay sur le stade stabilisé de l'Enjeu en raison du mauvais temps. Malheureusement l'aventure s'arrête là, puisque nous avons perdu 7 à 1.

Jeunes Féminines

Nous avons commencé avec 24 jeunes allant de U11 à U17.
Nous sommes aujourd'hui 37 jeunes, allant des catégories U8 à U18, une belle progression depuis 2021.

La catégorie U16-U18, inscrite en championnat à 11, attire de plus en plus de jeunes. Le club a pour projet d'inscrire une équipe U14-U17 qui verra le jour à la rentrée des vacances de la Toussaint.
Avec 3 victoires, 1 défaite et 1 match nul, les filles sont en belle progression et annoncent une belle deuxième phase de championnat.

Développement du club

Deux équipes vont débuter les matchs à la rentrée des vacances de la Toussaint, l'équipe U14-U17 à 8 puis l'équipe U10-U11 en plateaux. Pour l'encadrement de nos jeunes, le club a recruté, cette année, une apprentie BPJEPS. Il cherche aujourd'hui une formation spécifique gardienne.

Renseignements : Alain Brenet 06 19 34 27 52
ou Patrice Beau 06 09 32 96 22
Facebook : Football Club les Gatinaises

Gym Volontaire Mixte

La gym volontaire propose une pratique sportive non compétitive, encadrée par des animatrices diplômées.

Pour la soixantaine de pratiquants, l'important est de se dépenser dans la bonne humeur.

C'est un moment de convivialité qui fait du bien au corps et au moral ! Chacun avance à son rythme et selon ses possibilités.

Les activités sont variées : renforcement musculaire, cardio, fessiers... N'hésitez pas à venir essayer : deux séances de découverte vous sont offertes.

À Châtillon sur Thouet, salle du complexe sportif, deux séances animées par Morgane :

- Le mardi de 8h30 à 9h30 et de 9h30 à 10h30.

A Viennay, salle socio-éducative :

- le lundi de 19h à 20h, séance animée par Annick,
- le mardi de 11h à 12h, séance animée par Morgane.

Alain Coutant : 06 88 64 09 69
Françoise Houssier : 06 70 55 49 98
Mail : gymChâtillonviennay@gmail.com
Facebook : Gym Châtillon-Viennay
Intramuros : Châtillon et Viennay

La fête des voisins

La fête des voisins du secteur du Parthénon.

À l'initiative d'un groupe d'habitants, le secteur du Parthénon, à Châtillon sur Thouet, s'est retrouvé pour une fête des voisins le samedi 27 mai.

Chacun a apporté son pique-nique, allègrement partagé avec le reste de la tablée.

Le prêt de Tivoli par la commune et la météo favorable ont bien contribué à la réussite de cette journée.
Cette initiative de quelques volontaires, a permis aux habitants d'un même secteur de se rencontrer et pour certains, de faire la connaissance de leurs voisins.

Rendez-vous l'année prochaine !

Refuge Les chats de Châtillon

Les Deux-Sèvres ne possédant pas de refuge national, Alan et Judy Lewis ont décidé en 2018 de créer leur refuge à Châtillon sur Thouet pour accueillir les chats abandonnés, aidés en cela par des bénévoles et des familles d'accueil.

Le refuge est une organisation à but non lucrative, il fonctionne uniquement grâce aux dons, frais d'adoption et subventions de la mairie de Châtillon, ainsi qu'à des organisations caritatives.

Appel aux dons !

Le refuge a besoin de dons de nourriture et litière pour les chats et aussi de bénévoles et de familles d'accueil.

Cet été 2023, suite à la non stérilisation, de nombreux chatons abandonnés sont arrivés au refuge ainsi que des chats dont les maîtres sont partis en maison de retraite. Tous ces chats identifiés, stérilisés et vaccinés sont à l'adoption !

Suite aux problèmes de santé de Judy, le Refuge ne peut plus accueillir de nouveaux chats et chatons, il est donc inutile de téléphoner pour de nouvelles prises en charge, le Refuge étant **COMPLET.** Merci de votre compréhension.

Creme, Simba, Daisy, Dottie et tous leurs copains/copines vous attendent avec impatience pour l'adoption afin de partager avec vous affection, jeux et câlins !

Pour obtenir des renseignements en vue d'une adoption, vous pouvez vous renseigner sur :

chatsdeChâtillon.com/fr/accueil
Facebook : Chats de Châtillon

| Becky

| Crème

| Daisy

| Simba

| identifier-mon-animal.fr

Ping Pong Club Châtillonnais

L'année 2022, fut une année de transition après les deux années covid. De très jeunes joueurs sont venus étoffer le groupe mais leur manque de pratique ne nous a pas permis la saison passée d'aligner deux équipes sur le championnat. C'est donc une équipe en D3 composée d'adolescents et d'adultes qui a défendu les couleurs du club sur les deux phases de compétitions départementales. Ces mêmes jeunes *(Guillaume, Baptiste, Théo et Kilian)* en pleine progression se sont vus récompenser par leur assiduité aux entrainements d'une belle troisième place en coupe de -2000.

En ce début de nouvelle saison *(2023/2024)*, nous avons pu engager une nouvelle équipe en D4 avec les jeunes pousses et une maman pour compléter et les encadrer… le sport c'est aussi une histoire de famille.

Le club va continuer comme chaque année à accueillir huit manifestations départementales *(criterium fédéral et Grands Prix Jeunes auxquelles participeront huit de nos jeunes).*

Section handisport et sport adapté (Les Genêts, le Partage, le Berceau)

Tous nos entrainements sont encadrés par un entraineur breveté d'état Morgan Richard, et par Guillaume qui va venir le seconder sur des créneaux mixtes tous les vendredi soir :

- **16h30-17h30 :** section handisport et sport adapté,
- **17h30-18h30 :** baby ping , école de tennis de table et perfectionnement,
- **18h30-20h :** école de tennis de table,
- **20h-22h :** adultes et perfectionnement.

Le financement de notre salarié et l'achat de matériel ne serait pas possible sans l'organisation de manifestations *(criterium, GPJ, et notre loto organisé conjointement avec le tennis)* et sans le soutien financier et matériel de la municipalité.
Merci à la mairie et à tous nos bénévoles.

Loto les 3 et 4 février 2024, salle des fêtes de Viennay.

Créon Florence : 06 03 74 30 79
Chargelegue Mathieu : 06 72 54 15 47
Mail : pingpongChâtillon@orange.fr

Vélo Club Châtillonnais

Créé en 1977, le Vélo Club Châtillonnais, affilié à la Fédération Française de Cyclisme et à l'UFOLEP, accueille toutes les personnes intéressées par la pratique du vélo, qu'elle soit de loisir ou de compétition.

Dès l'âge de 6 ans, garçons et filles peuvent s'inscrire à l'école de vélo *(il y en a seulement 3 dans le département)* où ils pourront découvrir les spécialités du cyclisme ; que ce soit la **route,** la **piste** ou le **cyclo-cross,** à raison d'une à deux séances par semaine :

- les samedis après-midi à 14h à l'hippodrome pour toutes les catégories de jeunes,
- les mercredis après-midi à 14h30 à la gare de Parthenay pour les minimes, cadets, juniors.

Le jeu et le plaisir de rouler en groupe sont à la base de l'éducation reçue.

A partir de 12/13 ans *(voire plus tôt pour les plus motivés),* la participation aux compétitions, principalement sur la route et en cyclocross peut commencer en catégorie minimes *(U15).*

Les adultes, quant à eux, peuvent rejoindre les 50 licenciés actuels pour pratiquer le cyclisme selon leurs goûts : faire de la compétition *(niveau départemental, régional, national...),* se maintenir en condition ou faire des cyclosportives ou des randonnées entre copains tout simplement.

Une section UFOLEP, forte d'une quinzaine de licenciés, s'adresse plus à des jeunes et des adultes qui veulent faire de la compétition avec une autre approche, pour le plaisir et sans trop de contraintes.

Dates à retenir :

- **Début mars** : course cycliste FFC à Gourgé
- **Fin mars** : course cycliste UFOLEP à Saurais
- **Mi avril** : rencontre écoles de vélos à Châtillon
- **Mi mai** : course cycliste FFC à Soutiers
- **Fin juin** : course cycliste FFC à La Chapelle Bertrand

Jeannick DAUBIGNÉ, Président : 06 79 54 84 73
Mail : jeannick.daubigne@laposte.net

Gâtin'émois

Gâtin'émois, une association au service de la promotion de la Gâtine Poitevine et des acteurs locaux, notamment par la mise en place de deux leviers :

La Gâtine Box :

Mise en avant des richesses de la Gâtine Poitevine et de ses acteurs locaux sous forme d'un coffret cadeaux :
Montant selon votre choix.

Retrouvez la liste des structures acceptant la Gâtinelle !

La Gâtinelle, monnaie locale :

Bureau d'échanges

Lieux acceptant les Gâtinelles billets

Lieux acceptant les Gâtinelles billets et numériques

Consommez local,
Soyez acteur de votre territoire,
Devenez consomm'acteur !

Une Monnaie locale pour privilégier les achats locaux, contribuer au développement de la Gâtine et dynamiser votre pouvoir d'achat.

- **Billets :** échangez 100 euros et vous obtiendrez 105 Gâtinelles dans les bureaux d'échange.
- **Numérique :** créez et créditez votre compte de Gâtinelles sur **www.gatinemois.com**

Gagnez des cadeaux ou des remises chez vos commerçants en réglant vos achats via votre smartphone.

Associations Gâtin'émois et la Gâtinelle
36 route de Thouars · 79200 Châtillon-su-Thouet
Tél. : 07 71 71 24 15 - www.gatinemois.com
Mail : association@gatinemois.fr - Facebook : Gâtin'émois

ACEM

Coopérative d'artisans du bois depuis 25 ans !

C'est en 1998 à Châtillon sur Thouet, que l'aventure débute !

À l'époque, ce sont 29 artisans du bois, passionnés et désireux de trouver un modèle de distribution plus adapté à leurs besoins qui décident de s'unir pour développer une coopérative qui deviendra ACEM.

Depuis ce jour, la coopérative accompagne les artisans du bois *(menuisiers, charpentiers et couvreurs, ébénistes et agenceurs)* dans le développement de leur activité. Son rôle est de mettre à disposition de ses adhérents une diversité de services créés exclusivement pour eux *(la gestion des achats, un large stock de produits, une offre logistique, une veille sur les évolutions techniques).*

Un panel d'outils qui permet aux adhérents d'ACEM de mieux répondre aux demandes de leurs clients.

La coopérative possède également deux salles d'exposition sous l'enseigne **« Artisans Artipôle »,** la première à Châtillon sur Thouet et la seconde à Poitiers qui s'est ouverte en juin dernier. Une fois encore l'objectif est d'accompagner les adhérents en proposant à leurs clients des espaces dédiés aux choix de leurs produits.

En 25 ans, la coopérative n'a cessé de grandir. Elle compte aujourd'hui près de 80 collaborateurs et se compose de 270 adhérents, dont 200 en Deux-Sèvres et 70 en Vienne pour un chiffre d'affaires de 50 millions d'euros en 2022.

ACEM a récemment fêté son quart de siècle !

« Depuis 25 ans le bois ça nous connecte », c'est la signature qui a été choisie pour sa soirée anniversaire qui s'est déroulée le 1er septembre dernier.

Adhérents, salariés, près de 600 invités étaient réunis pour fêter ce quart de siècle dans la convivialité et la bonne humeur sur le site d'ACEM au cœur de son nouveau bâtiment de stockage de 1800m².

« C'est presque devenu un rituel pour nous, car nous avons à cœur tous les cinq ans de nous réunir pour fêter cet événement et passer ensemble, un agréable moment. » explique Thierry Jamin Directeur d'ACEM.

Route de Bressuire - Impasse du Vieil Etang,
79200 Châtillon sur Thouet
Tél. : 05 49 69 18 70 - Mail : info@acem.coop
www.acem.coop

Cycl'eau **plombier**

Le respect de l'eau avant tout, pour cet artisan qui vient de s'installer. Sensible à l'environnement, le tout premier **« plombier à vélo »** du Département est installé à Châtillon sur Thouet.

Quel est votre parcours professionnel ?

J'ai travaillé en tant que technicien supérieur dans l'industrie pendant 15 ans, puis j'ai suivi une formation dans l'agriculture, j'ai aussi fait l'entretien des jardins chez les particuliers ainsi que la fabrication et vente de jeux en bois. Puis après le COVID, j'ai repensé à mon avenir différemment, et j'ai cherché une formation diplômante dans les métiers **« en tension »** et je me suis tourné naturellement vers le métier de plombier car j'adore bricoler. Je suis maintenant diplômé en plomberie.

Qu'est-ce qui a motivé votre nouveau projet ?

Je voulais mettre en accord mes convictions écologiques avec un métier que j'apprécie. Avec le respect de l'eau en général, en ligne de mire. Je veux allier mon mode de transport avec mon métier à moindre coût. Je pense qu'il y avait un créneau sur **« les petits travaux de plomberie »** en toute proximité des habitants et entreprises.

Expliquez-nous-en quoi cela consiste ?

Je traite uniquement la plomberie sanitaire et je veux pouvoir offrir un service réactif et apporter un service en dépannage. J'effectue les **« petits travaux de plomberie »** et je peux rénover cuisines et salles de bain et il me tient à cœur de proposer l'installation de **toilettes sèches.** Petite précision, je ne traite pas les systèmes de chauffage.

Pourquoi vous avez choisi ce mode de transport ?

Pour être en accord avec mes convictions respectueuses de l'environnement ! J'ai pu bénéficier d'aides pour l'achat de mon vélo électrique et je me déplace uniquement dans le secteur de Parthenay sur un rayon de 10km. C'est aussi un coût moindre que l'achat et l'entretien d'un véhicule de type fourgon.

Pascal DINET : 07 48 90 20 27

EKODO

Avec le changement climatique, protéger nos ressources hydriques est devenu essentiel. Sensible à l'environnement, un nouvel artisan s'est installé sur la commune, Jean-Christophe NORDEY est spécialisé dans la récupération d'eau de pluie et tout ce qui se rapporte à l'eau *(pompes, cuves, filtration...).*

Découvrir EKODO !

Quel est votre parcours professionnel ?

J'ai travaillé pendant 20 ans **« au Comptoir des Loges à Parthenay »** comme responsable de magasin où j'avais la responsabilité notamment de tout ce qui est matériel de **« pompe à eau »** que je commercialisais. À la fermeture de l'entreprise pour licenciement économique en fin d'année dernière, j'ai eu l'idée de fonder ma propre société d'installation de récupération d'eau de pluie.

Qu'est-ce qui a motivé votre nouveau projet?

Partant d'une démarche écocitoyenne, j'ai créé ce concept chez moi de récupération d'eau de pluie, pour alimenter les toilettes, la machine à laver, arroser le potager, nettoyer la voiture et voyant que cela fonctionnait, j'ai voulu créer une entreprise où je puisse proposer ce système de récupération d'eau de pluie chez tout le monde.

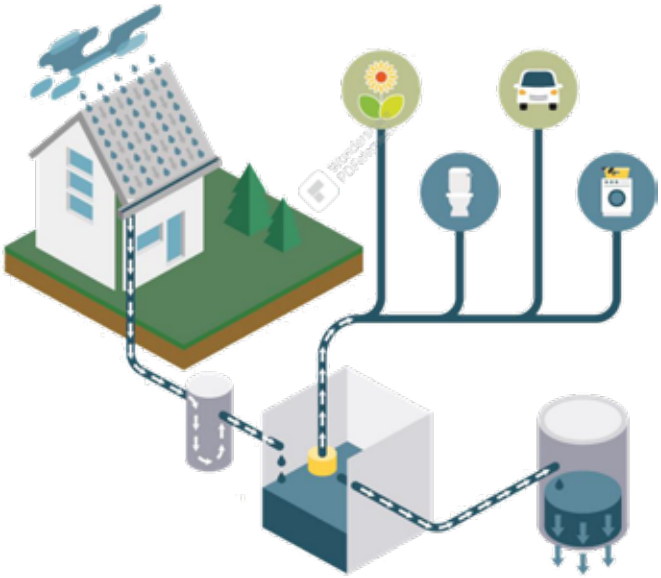

Expliquez-nous-en quoi cela consiste?

Le principe est de récupérer les eaux de pluie principalement par le toit, puis de réceptionner les eaux dans une cuve aérienne ou souterraine et identifier ce qu'il faut comme matériel pour alimenter toute une partie de la maison, soit par une pompe immergée ou une pompe de surface ou autre et d'aller se greffer à l'intérieur de la maison tout en respectant la législation française et alimenter tout ce qui **« toilettes, machine à laver, robinetterie extérieure et même réalimenter une piscine, lorsqu'il y a de l'évaporation ».** J'essaye d'alimenter tout ce qui n'a pas besoin d'être alimenté en eau potable dans la maison par ce système.

Quels bénéfices pouvons-nous tirer de ce système ?

Rendre sa maison plus autonome et alléger la facture de consommation d'eau ! Un exemple, pour une famille de 4 personnes, pendant un an, on peut faire en moyenne, une réduction d'eau de 36m² à l'année rien que sur l'utilisation des toilettes avec ce système.

Une chasse d'eau = 8 litres d'eau.

Jean-Christophe NORDEY : 06 25 76 02 60
Mail : ekodo79200@gmail.com - Facebook : EKODO

Sports ou activités	Nom	Responsable	Téléphone	Mail · Site web · Facebook · Lieu
	La Châtillonnaise	DAUBIGNE Jeannick	05 49 05 92 45	jeannick.daubigne@laposte.net
Aéromodélisme	Association Modéliste et Aéronautique de Gâtine l'AMAG	MICHONNEAU Christophe	07 86 11 47 02	amag@cc-parthenay-gatine.fr amag.cc-parthenay.fr
Badminton	Badminton Club Châtillonnais	GAUDIN Olivier	05 49 63 73 03	bcc79200@gmail.com www.bcc79200.com Badminton Club Châtillonnais
Canin	Club Canin Gâtinais Châtillon	GERON Marie-Noëlle	05 49 95 26 19	ccg@cc-parthenay-gatine.fr geron.mn@orange.fr Club Canin Gatinais
Cyclisme	Vélo-Club Châtillonnais	DAUBIGNE Jeannick	05 49 05 92 45	jeannick.daubigne@laposte.net www.veloclub-Châtillon.fr Velo Club Châtillonnais
Danse	Wakadanse	ROUVREAU Émeline	05 49 95 41 23	wakadanse@outlook.fr Wakadanse
Equitation	Attelage Départemental	BONNIN Christian	06 10 55 72 70	bonninchri@gmail.com Attelage Départemental 79
Equitation	Attelage Écurie de la Forge	COHENDET Éric	05 49 70 00 17	eric.cohendet@wanadoo.fr
Equitation	Centre Equestre-Poney-Club Écurie Epona	BARBE Émeline	07 89 56 59 88	ecuriepona@gmail.com www.ecuriesepona Ecuries Epona
Equitation	Les Cavaliers de Gâtine	MARCEL Isabelle	06 12 40 55 22	amicaledescavaliers@free.fr amicaledescavaliers.free.fr L'amicale des Cavaliers et Meneurs de Gatine
Equitation	Le trôt Gatinais	BARANGER Jean-Claude	05 49 70 09 08	jeanclaude.baranger@aliceadsl.fr
Football	Football Club Châtillon	MADEIRA Mickaël	06 83 02 24 01	fc-Châtillon@ cc-parthenay-gatine.fr Football Club Châtillon
Football féminin	Football Club Les Gâtinaises	BRENET Alain BEAU Patrice	06 19 34 27 52 06 09 32 96 22	Football Club les Gatinaises
Gymnastique Volontaire	Gym Volontaire Châtillonnaise	COUTANT Alain HOUSSIER Françoise	06 88 64 09 69 06 70 55 49 98	gymvolontaire-079034@epgv.fr
Jeux de société, Jeux de cartes	Les Amis Réunis	BODIN Guy	06 72 49 03 55	legauloisdu79@gmail.com
Jeux de Société	Parth' À Jeux	MOUCHEL Patricia	06 74 81 25 32	parthajeux@gmail.com
Mini Moto-Cross	Dirt Bike Châtillon	ROCHARD Alain	06 99 42 67 54	dirtbike.Châtillon@hotmail.com
Planeur Ultra-Léger Motorisé Aéronautique Loisirs Créatifs	Créa' Loisirs	BACQUET Cathy	02 51 65 17 83	bacquet.catherine@wanadoo.fr
Qi Gong	Groupe d'Etude et de Recherche en Méthodes Traditionnelles Chinoises (Germtc)	ROUSSEAU André	05 49 75 87 03	rousseau.andre2@orange.fr
Sport automobile	Amicale Alpine Renault Gordini 79 : Sport mécanique	BERNARD Jean-Claude	06 08 31 69 89	jc-m.bernard@club internet.fr Aarg79
Sport boules	Avenir Boule Châtillon	BILLEAU Janine	05 49 64 38 82	Terrain de boule
Tennis	Tennis-Club de Châtilon-sur-Thouet	BALESTRA Arnaud	06 11 60 00 07	tc-Châtillon@fft.fr tc-Châtillon.cc-parthenay.fr Tennis Club Châtillon
Tennis de table	Ping-Pong Club Châtillonnais	CRÉON Florence, CHARGELEGUE Mathieu	06 03 74 30 79 06 72 54 15 47	pingpongChâtillon@orange.fr ppc-Châtillon.com
Trottinettes électriques	Trott Deux-Sèvres	BRUNETEAU Patrick	07 88 42 74 71	patrick.trottdeuxsevres@gmail.com Trott Deux Sèvres
Centre Socio Culturel - Maison Pour Tous				
MPT : Danse modern-jazz, chorale, échanges de savoirs, loisirs déco, couture et bla-bla, peinture, dessin, cuisine, atelier mémoire, sophrologie, initiation mahjong, tarot, marche nordique, yoga, randonnée pédestre, sport et santé, cours informatique, cours abdos-fessiers, gym prévention-santé.				
CSC-MPT - Maison Pour Tous		DARLAY Aurélie	05 49 95 07 43	csc.mptChâtillon@csc79.org mptChâtillon.centres-sociaux.fr Maison Pour Tous

(listes arrêtées du 10/12/2022 au 04/12/2023)

Ils nous ont quittés...

Les décès :

Annie BAÏCHE le 30/12/2022
Tony MAZAS le 09/01/2023
Maurice GAUVIN le 04/01/2023
Claude PHILIPPONNEAU le 10/01/2023
Marcel DESCHAMP le 18/01/2023
Marie-Juliette ROY le 18/01/2023
Francinettte CHÉREAU le 18/02/2023
Christiane KRYSIAK le 19/02/2023
Claude DAVID le 21/02/2023
Jacqueline MATHIAS le 25/02/2023
Philippe BOISSINOT le 23/04/2023
Pierre FERRON le 07/04/2023
Roland LEBRUN le 27/04/2023
Norbert CLOCHARD le 05/05/2023
Jean PLAUD le 18/06/2023
Jean-Paul FILLION le 21/06/2023
Christiane MAZÉ le 12/07/2023
Jean-Paul ARNAUDON le 03/08/2023
Maria QUATORZE le 19/08/2023
Marie MOREAU le 09/09/2023
Fabienne PECHER le 30/09/2023
Laurent BARRAULT le 16/10/2023
Marie BOURCIER le 17/10/2023
Isaac PAUL le 30/10/2023
Claude LANDET le 02/11/2023
Jean-Louis CAILLEAUD le 29/11/2023

Les naissances :

Kenzo MÉTAIS le 19/01/2023
Milan LANÇON le 21/01/2023
Ziyann ASSANI le 24/01/2023
Nina RUBY le 31/01/2023
Marius CHEY RIOUX le 19/02/2023
Ambre PETIT le 21/02/2023
Lyam BOIREAU le 28/02/2023
Noémy FERJOU le 16/03/2023
Céléna GALARD le 26/03/2023
Léa AUGIRON le 22/06/2023
Maya DIALLO le 23/06/2023
Estella GUILBOT RABAU le 12/07/2023
Mikal BIRONNEAU le 15/08/2023
Loan TIBIA LE LIÈVRE le 24/10/2023
Mya DIRAT SARRAUTE le 28/10/2023
Céleste CHETCUTI le 30/10/2023

Les mariages :

Corinne BAULU et Thierry BAILLARGEAU
Virginie BARBIN et Ibrahim ABDOU
Chantal OUVRARD et Patrick CARRET
Sophie MARY et Marc DUMOLLARD
Sophie FORTUNÉ et Alain TALBOT

Nous avons enregistré 5 PACS...

Siobhan GOETZ et Anthony VIAUD
Anne BLOT et Frédéric BILLON
Ludivine PAJOT et Sébastien ALEXANDRE
Émilie CAALS et Jonathan GLOANEC
Brigitte DIEUMEGARD et Thierry BARREAU

Nous avons enregistré 1 baptême civil...

Lison TURPEAU-ROUGEON

ABATTOIR :

SAB PARTHENAY, 3 rue Paul Emile Victor
05.49.63.00.66 · sabparthenay@gmail.com

AGENCE POSTALE :

1 Bd du Thouet · 05.49.95.07.84

AGENCEMENT DE MAGASINS - LOCAUX COMMERCIAUX :

ACTIF AGENCEMENT, 4 allée du Frêne
05.49.71.04.09 · contact@actif-agencement.fr

AMBULANCES -TAXIS :

TAXI Lucie · 06.27.37.71.28
contact@taxi-lucie.fr · **taxi-lucie.fr**

ANIMATION ARTISTIQUE :

AMBIANCE MARINA ANIMATION,
6 rte de Bressuire · 06.07.68.61.46
ambiance.marina79@gmail.com

LES REFFAN'OS, 24 Bas Chalendeau
06.80.05.75.96 · patrickthenay@wanadoo.fr

KATH & CIE, 7 av des Muses
07.64.08.69.56 · kathetcie@gmail.com

BOUCHER / CHARCUTIER / TRAITEUR :

CHEZ DAMIEN, 32 Zone du Parnasse
06.10.68.80.31 · beau.damien@orange.fr

BOULANGERIE / CHOCOLATERIE / PÂTISSERIE :

LE FOURNIL DU PARNASSE, C.C. Leader Price,
32 bd du Parnasse · 05.49.64.47.18

BOULANGERIE LA CARTE, 4 rue Pierre-Gilles de Gennes, Z.A. La Bressandière
05.49.63.18.83 · lacarte@orange.fr

SARL MYLA CHOCOLATERIE, 4 rue Pierre-Gilles de Gennes, Z.A. La Bressandière
06.79.04.43.79 · linda.bruand@orange.fr

PATISSIER CAKE DESIGN SUGAR,
7 avenue Toulouse Lautrec · 06.59.99.04.20
sugargourmand@gmail.com

BROCANTE :

EMMAUS PARTHENAY, 26 rte de Bressuire
05.49.66.66.12 · emmaus.parthenay79@gmail.com

CABLAGE ELECTRIQUE - ENTRETIEN DEPANNAGE INDUSTRIEL :

CIGEC, 34 rte de Bressuire
05.49.95.95.25 · cigec@cigec.fr

S.C.D.S., 17 bis av du Frêne
05.49.95.00.26 · scds@cc-parthenay.fr

RTLEC, 13 av du Frêne
05.49.70.27.70 · contact@rtlec.fr

CAFE- RESTAURANT :

Bar LE PARNASSE, C.C. Leader Price,
32 bd du Parnasse · 05 49 94.35.95

CHAMBRES D'HOTES:

VILLA AYRAULT, 36 rte de Thouars · 05.49.69.95.35
villa.ayrault@gmail.com · 06.72.01.14.98

CHAUFFAGE - CLIMATISATION - SANITAIRE -ELECTRICITE :

CIGEC, 34 rte de Bressuire
05.49.95.95.25 · cigec@cigec.fr

PIERROIS Patrick, 90 Route de Thouars
05.49.95.09.80 · patrick.pierrois@orange.fr

BISLEAU électricité, 1 Allée du Frêne
05.49.64.05.58 · contact-bisleau@orange.fr

CHAUFFAGE BOIS ET GRANULÉS:

MJ POÊLE, 4 rue Pierre-Gilles de Gennes,
Z.A. Le Bressandière
02.43.96.86.55 · n.bizeray@mj-poele.fr

CHAUDRONNERIE - SERRURERIE - MÉTALLERIE - FORGE - METALLURGIE:

GN2C CHAUDRONNERIE, 1 bis Avenue du Frêne
05.49.95.23.15 · gn2c@gn2c-chaudronnerie.fr

AS SERRURERIE, 3 Impasse du Pâtis Bouillon
05.49.70.01.72 · as-serrurerie@cc-parthenay.fr

M2PI, 39 Route de Thouars · 06 22 65 05 91

COIFFURE :

EURO-COIFFURE, C.C. Leader Price,
32 bd du Parnasse · 05.49.95.11.33

PODIUM BY CC, 2 Rue Pierre-Gilles de Gennes,
Z.A. la Bressandière
05.49.63.08.33 · podiumbycc@gmail.com

COIFFURE À DOMICILE :

CHEVEUX À L'AVENTURE, 4 Allée de l'Hermitage
07.62.39.19.79 · contact@cheveuxalaventure.fr

COMPTABILITE ET FISCALITE AGRICOLE :

CECOFIAC, 35 bd du Parnasse
05.49.95.54.08 · cecofiac.parthenay@orange.fr

AS79 · Accompagnement Stratégie - Conseil - Gestion. Expertise comptable
16 bd des Grandes Versennes
05.49.70.09.14 · martine.dubin@as-pc.fr

CONCEPTION ET FABRICATION DIVERS ACCES INDUSTRIELS :

AT INDUSTRIE, Espace Economique
La Bressandière · 05.49.63.96.30
contact@at-industrie.fr

CONFECTION :

NIKITA · Vêtements cuirs et peaux,
38 rte de Thouars · 05.49.95.09.25

CONSTRUCTION DE LIGNES ELECTRIQUES ET DE COMMUNICATION :

G.E.F.- T.P, 51 av de la Morinière
05.49.94.08.68 · geftp79@geftp.com

CONSTRUCTIONS METALLIQUES ET MECANIQUES - TOURNAGE FRAISAGE :

A.G.M. (Atelier Gâtinais de Métallerie)
9 av du Frêne · 05.49.95.13.44 · agm79@orange.fr

A.C.F.T. (Atelier Châtillonnais de Fraisage Tournage), 5 av Suzanne Lenglen
05.49.95.15.89 · jf.acft@wanadoo.fr

UFT · Usinage Fraisage Tournage - MOREAU Laurent, 40 rte de Thouars
05.49.63.35.83 · uft4@orange.fr

COOPERATIVE AGRICOLE :

CAVEB 79, Coopérative des producteurs de viande, La Bressandière
05.49.95.44.20 · accueil@caveb.net

COREA - CAPSUD, 55 bd du Parnasse
05.49.95.02.98

SCAPE, La Bressandière
05.49.95.44.28 · accueilscape@yahoo.fr

AGRI FROID SERVICE, Terra lacta
39 route de Thouars · 05.49.69.99.71

DIAGNOSTICS IMMOBILIERS :

MAHU Sébastien, 6 Allée de la Petite République
07.60.86.94.19 · diag.gatine.79@gmail.com

DECOUPE LASER :

I.D.LASER, zone de la Bressandière
05.49.63.33.42 · idlaser@idlaser.fr

DECOUPE VIANDE :

SVEP (Société des Viandes des Eleveurs de Parthenay), 3 bis rue Paul Emile Victor
05.49.71.28.20 · accueil@svepviandes.net

ÉCURIES :

ÉCURIE DE LA FORGE, COHENDET Eric, rte de Moncoutant, Maison Neuve
06.07.11.04.62 · cohendet.eric@wanadoo.fr

ÉCURIE EPONA, BARBE Emeline, Centre équestre, Poney-Club, Rte de Moncoutant
07.89.56.59.88 · ecurieepona@gmail.com

ÉCOLE DE CONDUITE FRANCAISE :

ECF - CERCA Centre Atlantique,
16 rte de la Bressandière
05.49.08.80.01 · mathieu.guille@ecf-cerca.fr

ÉLECTRICITE :

SÉOLIS, 13 rte de Thouars · 09.69.39.79.01

ESPACE DE STOCKAGE - Gardiennage de véhicules, stockage de marchandises, location box et garages :

LA BOULAIE, 38-43 Rte de Thouars (ancienne briqueterie) · 07.88.39.92.99
contact@laboulaie.fr · 05.49.63.97.83

ESTHETICIENNE :

PODIUM BY CC, 2 rue Pierre-Gilles de Gennes, Z.A. la Bressandière · 05.49.63.08.33
podiumbycc@gmail.com

FABRICATION DE MOULES PLASTIQUES ET EMBALLAGES :

SFP (Société Formage Plastique), 2 av Suzanne Lenglen
05.49.95.01.89 · contact@formage.plastique.com

FABRICATION DE MATERIELS AEROPORTUAIRES :

SOVAM, 3 rte de la Bressandière
05.49.95.14.44 · sales@sovam.fr

FABRICATION DE MATERIELS DE LEVAGE :

ADC atelier de Châtillon, route de la Bressandière · 05.49.95.14.44 · sales@sovam.fr

FOURNITURES ET EQUIPEMENT INDUSTRIEL:

ABUS LEVAGE FRANCE, 2 bis av Ste Anne
06.09.38.11.36

GARAGES ET NEGOCIANTS EN VEHICULES:

MJ Automobiles (Ancien Garage BERNARD), 5 av du Frêne · 05.49.95.06.49
mjautomobiles79@gmail.com

BH CAR et BH PARE BRISE, 4 rue Pierres-Gilles de Gennes, Z.A. La Bressandière
06.71.47.49.49 · parthenay@bhcar.fr

PRESTIGE AUTO, 6 rue Georges Charpack, Z.A. La Bressandière
06.36.18.31.32 · boshcargobin@gmail.com

F.R.I.S, 35 rte de Thouars
05.49.95.00.62 · fris79@orange.fr

GARAGE CHAIGNEAU - TOYOTA
9 Bd du Parnasse · 05.49.95.04.51

X.F. AUTO, 10 av du Frêne
05.49.69.71.88 · xfauto@orange.fr

GIRARD André, 2 rte de Bressuire
06.78.04.11.84 · 05.49.63.34.84

GRAPHISTE - ILLUSTRATRICE :

LACAILLE OPHELIE, 7 Impasse Edmond Rostand
06.43.90.46.11 · ophelie.lacaille.pro@gmail.com

GROSSISTE DE POMMES DE TERRE DE SEMENCE ET BULBES POTAGERS :

GROUPE CLISSON,
Le Petit Belleville, Route de Gourgé
05.49.95.11.66 · info@clissonsa.com

INGENIERIE INDUSTRIELLE - PROCESS :

MCI, Fabien MIGOUT 9 Le Bas Chalandeau
06.73.16.62.58 · contact@mci-france.org

INSTALLATEUR RÉCUPÉRATEUR D'EAU DE PLUIE :

EKODO, NORDEY Jean-Christophe, 2 La Cure
06.25.76.02.60 · ekodo79200@gmail.com

ISOLATION - CLOISONS ALIMENTAIRES ISOTHERMES REMORQUES REFRIGEREES :

VIVIER Anthony, 6 Allée du Frêne
06.45.86.48.36

KINÉSITHÉRAPEUTE :

MONTIEGE Yann, Centre commercial,
32 bd du Parnasse · 05.49.63.01.82

LOCATION ARTICLES DE LOISIRS ET DE SPORT :

TROTT DEUX-SEVRES, 1 Lieu-Dit de la Cure
07.88.42.74.71 · patrick.trottdeuxsevres@gmail.com

LOCATION MATERIEL:

NEWLOC, 12 bd des Grandes Versennes
05.49.95.20.11 · parthenay@newloc.fr

CLENET MANUTENTION, rue Pierre-Gilles de Gennes, Z.A. la Bressandière · 05.49.95.59.00
contact@clenet-manutention.fr

LOCATION DE BATIMENTS OU LOCAUX :

BONNEAU Mikaël et Céline, 39 Rte de Thouars
06.72.85.57.31 · podiumbycc@gmail.com

MACONNERIE :

FERRAO Georges, 13 av de la Morinière
05.49.64.52.00

FRAFIL CONSTRUCTION, 34 rte de Bressuire
05.49.63.43.06 · frafil@frafilconstruction.fr

MAISON DE RETRAITE - ACCUEIL HANDICAPES :

MELIORIS A.D.H.P. Les Genêts,
3 av de la Fontaine à Paul · 05.49.95.10.44
contact@melioris-lesgenetsChâtillon.fr

POITOU - PARTAGE, 40 bd du Parnasse
05.49.95.16.15 · le-partage@orange.fr

DOMUSVI, Résidence de Pompairain
05.49.95.06.09
pompairain-Châtillon@domusvi.com

MAISON MÉDICALE :

MEDECIN GÉNÉRALISTE, Dr GAUTIER Jean,
4 Allée Besson Bien-Aimé · 05.49. 95. 15. 57

CONSULTANTE EN PARENTALITÉ ET EN ÉDUCATION : BROHIER Nathalie,
06.40.58.92.92 · nathaliebro@hotmail.com

PSYCHOTHÉRAPEUTE, FOURNIGAULT Emmanuel
06.49.46.03.20 · efo720@gmail.com

MARECHAL FERRANT - PENSION - TRAVAIL- ATTELAGE CHEVAUX :

COHENDET Eric, rte de Moncoutant,
Maison Neuve · 06.07.11.04.62
cohendet.eric@wanadoo.fr

MATERIEL AGRICOLE/MOTOCULTURE:

BILLAUD-SEGEBA, 36 rte de Bressuire
05.49.95.13.36 · contact@billaud-segeba.fr

QUITTE Ets, QUITTE Roger, 22 rte de Bressuire
05.49.94.06.54

MENUISIER - EBENISTERIE - CHARPENTE :

DE JESUS José, 82 bis rte de Thouars
05.49.64.02.22 · jdejesus@wanadoo.fr

FIMAG B.V.B., 51 bd du Parnasse
05.49.64.54.70 · 06.83.64.14.51

MARILLEAU Freddy, 20 bd des Grandes Versennes · 05.49.69.06.47
freddy.marilleau@orange.fr

VERDON Jamy, 43 rte de Thouars
05.49.95.15.49 · jamy.verdon@orange.fr

MEUBLES :

ID MEUBLES, 23 bis bd du Parnasse
05.49.95.16.52 · idmeubles@logial.fr

NEGOCE BOIS MATERIAUX DIVERS :

ACEM, imp du Vieil Etang
05.49.69.18.70 · info@acem.coop

BIEN FER, 10 rte de Bressuire · 05.17.43.35.94
chaigneau.bf@gmail.com · 06.16.61.04.83

CHAUSSON MATERIAUX, 3 rue Pierre Gille de Gennes · 05.49.64.32.88
david.valade@chausson-materiaux.fr

NETTOYAGE - INDUSTRIEL :

ALLIANCE PROPRETE, 9 rte de Bressuire
05.49.71.24.43 · contact@allianceproprete.fr

NET 2000, 2 avenue du Frêne
05.49.95.37.30 · contact@net2000.fr

NICKEL-STAR, 28 rte de la Bressandière
05.49.64.09.06 · accueil@nickel-star.fr

NETTOYAGE PARTICULIERS :

NET CHEZ SOI, 2 avenue du Frêne
05.49.95.37.30 · contact@netchezsoi.com

PEINTURE :

BROSSARD DECORATION, 34 rte de Bressuire
05.49.70.04.82 · brossard.deco@orange.fr

SARL ACCOLAS-PAITREAULT, 7 avenue du Frêne
06.10.30.03.09 · contact@accolas-peinture.fr

PEINTURE - SABLAGE :

BTS INDUSTRIE, 20 rte de la Bressandière
05.49.95.10.10 · philippe.bernard@bts-industrie.fr

PHARMACIE DE Châtillon:

Pharmacie Gargadennec, 2 Bd du Thouet,
05.49.95.11.71

PHOTOGRAPHE :

LACAILLE Lionel, 7 imp Edmond Rostand
06.76.47.54.34 · info@lionel-lacaille.com

PILOTE DE DRONE, PHOTO-VIDEO, PRISE DE VUE :

AKENO DRONE, LACAILLE Jérémy,
7 imp Edmond Rostand
06.74.91.45.80 · akeno-drone.fr

PLATRERIE - CARRELAGE :

BODET CARRELAGE, 19 rte de Thouars
05.49.95.08.21 · bodetcarrelage@orange.fr

BHM, 9 rue de la Croix des Champs
05.49.63.02.67

ABS - ACTION BATIMENT SERVICES,
36 rte de Thouars · 05.49.95.06.98

PLOMBIER CHAUFFAGE (petits travaux):

PNPC - NACHAN Pascal, 108 Route de Thouars
06.31.65.84.94

PLOMBIER (petits travaux) :

CYCL'EAU-PLOMBIER, DINET Pascal,
49 avenue de la Morinière · 07.48.90.20.27

PNEUS :

CÔTÉ ROUTE - INTERPNEUS, 35 Route de Thouars
05.49.94.34.22 · info@coteroute.fr

PONTS ROULANTS LEVAGE ET MANUTENTION :

EUROLEVAGE, Christian BULTEZ
55 bd du Parnasse · 05.49.69.98.90

REFUGE POUR CHATS :

LES CHATS DE ChâtillonS,
2 Les Basses Touches
06 85 63 55 94 · chatsdeChâtillon@gmail.com

SALLE DE SPORTS :

LA SALLE 149, rue Georges Charpak, Z.A.
La Bressandière · 07.71.01.47.41
contact@lasalle149.fr

SECRETARIAT INDEPENDANT :

Un D'Clic, Anne BLOT, Impasse Edmond Rostand
06.17.42.51.21 · anne@undclic.fr

STATIONS SERVICE :

SARL SIGESS CLD - ESSO - C.C. Leader Price
05.49.95.13.64

STATION LECLERC, Rte de Bressuire
05.49.64.58.88

STATIONS DE LAVAGE :

PRESTIGE CJL Auto/Moto/Utilitaire,
8 rue Georges Charpak, Z.A. la Bressandière
06.36.18.31.32 · boschcargobin@gmail.com

SELF LAVAGE MOUSS AUTO, bd du Thouet

HAUTE PRESSION, 22 Route de Bressuire

TRANSPORTEURS ET LOCATIONS :

TRANSPORTS DAGUIN, Z.A. 21 av du Frêne
05.49.95.13.26

TRAVAUX PAYSAGERS :

ATELIER ESPACES VERTS - CFSE,
2 allée de Villefranche · 05.49.64.86.89
n.rousseliere@unionpourlenfance.com

NATURE PAYSAGE 79, Rudy CAILLAUD
18 Bd des Grandes Versennes · 06.38.42.53.94

TRAVAUX PUBLICS :

JASMIN, Les Quatre Vents · 05.49.95.11.44

ATPB GATINAISE, BILLEROT Philippe,
19 av du Frêne · 09.77.33.06.88

VEHICULES UTILITAIRES MATERIEL :

ETALMOBIL, 40 rte de Moncoutant
05.49.95.79.50 · contact@etalmobil.fr

VETERINAIRE :

CLINIQUE EVA, Impasse Georges Charpak,
Z.A. la Bressandière · 05.86.30.49.86
eva.parthenay@reseaucristal.fr

Malgré tout le soin apporté dans la mise à jour annuelle de l'annuaire économique, il est possible que des informations soient erronées ou manquantes. Les professionnels sont donc invités à nous faire connaître leurs éventuelles observations.

Cérémonie des voeux
à la population

Vendredi 12 janv. 2024 à 20h

au complexe sportif de Châtillon sur Thouet

31 Avenue Antoine de Saint-Exupéry

autour d'un verre de l'amitié !

Ville de Châtillon Sur Thouet

Question aux jeunes citoyens :

Tu as entre 10 et 25 ans, qu'aimerais-tu mettre en place dans ta commune ?

Envoie-nous ta réponse par mail :
mairie_chatillon@cc-parthenay-gatine.fr